

Verkennend bodemonderzoek

Boppelannen (ong.) te Twijzel





TITELBLAD

Projectnaam | Boppelannen (ong.) te Twijzel
Projectnummer | MT-17238

Opdrachtgever | Rho Adviseurs
Adres | Druifstreek 72-c
Postcode en plaats | 8911 LH te Leeuwarden

Versienummer | 1
Status | Definitief
Datum | 22 juni 2017

Vestiging | Groenlo
Opsteller | Dhr. J. Nijenhuis

Paraaf

Autorisatie | Dhr. N. Looman

Paraaf



INHOUDSOPGAVE

1.	INLEIDING	3
1.1	Achtergrond	3
1.2	Kwaliteit	3
1.3	Betrouwbaarheid	3
1.4	Onafhankelijkheid	3
1.5	Leeswijzer	3
2.	VOORONDERZOEK	4
2.1	Geraadpleegde bronnen	4
2.2	Huidige situatie	4
2.3	Historie	5
2.4	Asbest	6
2.5	Voorgaande onderzoeken	6
2.6	Geohydrologie	6
3.	HYPOTHESE EN ONDERZOEKSOPZET	7
3.1	Hypothese	7
3.2	Onderzoeksopzet	7
4.	RESULTATEN	8
4.1	Uitvoering veldwerk	8
4.2	Samenstelling (meng)monsters en chemische analyses	8
4.3	Interpretatie analyseresultaten	9
5.	CONCLUSIE	10
5.1	Algemeen	10
5.2	Conclusie en aanbevelingen	10

BIJLAGEN

BIJLAGE 1	Topografische kaart
BIJLAGE 2	Kadastrale kaart met gegevens
BIJLAGE 3	Situatietekening met monsternamepunten
BIJLAGE 4	Boorbeschrijvingen
BIJLAGE 5	Analysecertificaten grond
BIJLAGE 6	Analysecertificaten grondwater
BIJLAGE 7	Toetsingstabellen
BIJLAGE 8	Projectfoto's
BIJLAGE 9	Informatie vooronderzoek
BIJLAGE 10	Onafhankelijkheidsverklaring
BIJLAGE 11	Toegepaste normen



1. INLEIDING

1.1 Achtergrond

In opdracht van Rho Adviseurs heeft Milieutechniek Rouwmaat een verkennend bodemonderzoek verricht aan de Boppelannen (ong.) te Twijzel (gemeente Achtkarspelen).

Het bodemonderzoek is uitgevoerd in het kader van een bestemmingsplanwijziging. Het onderzoek heeft tot doel vaststellen of er een grond- of grondwaterverontreiniging aanwezig is, welke mogelijk een belemmering kan vormen.

1.2 Kwaliteit

De veldwerkzaamheden zijn uitgevoerd door Poelsema Veldwerkbureau conform de beoordelingsrichtlijn BRL-SIKB 2000. Poelsema Veldwerkbureau is gecertificeerd en erkend voor het uitvoeren van milieuhygiënisch bodemonderzoek conform deze beoordelingsrichtlijn. Het toepassingsgebied van dit certificaat betreft de BRL-SIKB protocollen 2001 (plaatsen handboringen en peilbuizen, nemen grondmonsters) en 2002 (nemen van grondwatermonsters). De grond- en grondwatermonsters zijn (voor)behandeld door middel van de AS3000-methode in het door de Raad voor Accreditatie erkende laboratorium ALcontrol te Hoogvliet.

1.3 Betrouwbaarheid

Het bodemonderzoek is uitgevoerd conform de Nederlandse Norm 5740 (NEN 5740). Het vooronderzoek, dat parallel loopt aan deze norm, is uitgevoerd conform de Nederlandse Norm 5725 (NEN 5725). Ondanks de zorgvuldigheid waarmee het onderzoek is uitgevoerd, is het altijd mogelijk dat eventueel lokaal voorkomende verontreinigingen niet zijn ontdekt.

1.4 Onafhankelijkheid

Tussen Poelsema Veldwerkbureau en de opdrachtgever is geen sprake van een relatie, die de onafhankelijkheid en de integriteit zouden beïnvloeden en/of haar werkzaamheden zou kunnen belemmeren. De onafhankelijkheidsverklaring van het uitgevoerde veldwerk is opgenomen in bijlage 10. De veldwerkzaamheden zijn uitgevoerd door erkende medewerkers, de heer J. ten Klooster en de heer M. la Crois.

1.5 Leeswijzer

In hoofdstuk 2 is de voorinformatie beschreven. Aan de hand van deze gegevens is in hoofdstuk 3 de hypothese gedefinieerd en is de onderzoeksopzet vastgesteld. Hoofdstuk 4 behandelt de resultaten van het onderzoek. Ten slotte zijn in hoofdstuk 5 de conclusies en aanbevelingen gedefinieerd.



2. VOORONDERZOEK

2.1 Geraadpleegde bronnen

Voor aanvang van het bodemonderzoek zijn de (historische) gegevens, die relevant zijn voor het onderzoek, verzameld. In bijlage 9 is de informatie van het vooronderzoek opgenomen.

Bij het vooronderzoek zijn de volgende bronnen geraadpleegd:

- informatie van de opdrachtgever
- informatie van de gemeente/omgevingsdienst
- informatie van de website topotijdreis.nl
- informatie van de website bodemloket.nl
- locatie inspectie

2.2 Huidige situatie

De onderzoekslocatie is gelegen aan de Boppelannen (ong.) te Twijzel (gemeente Achtkarspelen). De locatie is kadastraal bekend als gemeente Kooten, sectie D, nummer 5059. De onderzoekslocatie heeft een oppervlakte van circa 6000 m². In bijlage 1 is de topografische kaart weergegeven. Bijlage 2 bevat de kadastrale kaart met kadastrale gegevens en in bijlage 3 is de situatietekening met monsternamepunten weergegeven.

De onderzoekslocatie is gelegen aan de rand van Twijzel. De onderzoekslocatie is in de huidige situatie in gebruik als sportveld. De initiatiefnemer is voornemens nieuwbouw op het oostelijke gedeelte van de onderzoekslocatie te realiseren.

Het terrein is onverhard en niet opgehoogd.



Figuur 1: Overzichtsfoto



2.3 Historie

Informatie van de gemeente/omgevingsdienst

Er zijn geen relevante gegevens van de historie van het terrein bekend welke van invloed zouden kunnen zijn op de onderzoeksstrategie. Er is geen informatie ontvangen van de Gemeente Achtkarspelen. De bodematlas van de Provincie Friesland (zie bijlage 9) is geraadpleegd, dit leverde geen informatie op welke van invloed zou kunnen zijn op de onderzoeksstrategie. Op de locatie hebben zich in het verleden, voor zover bekend, geen calamiteiten voorgedaan.

Informatie van de website topotijdreis.nl

Uit historisch kaartmateriaal is gebleken dat de locatie in het verleden altijd in gebruik is geweest ten behoeve van agrarische- /natuurdoeleinden. Sinds midden jaren '70 is het perceel in gebruik voor het beoefenen van verschillende sporten. De onderzoekslocatie is nimmer bebouwd geweest.

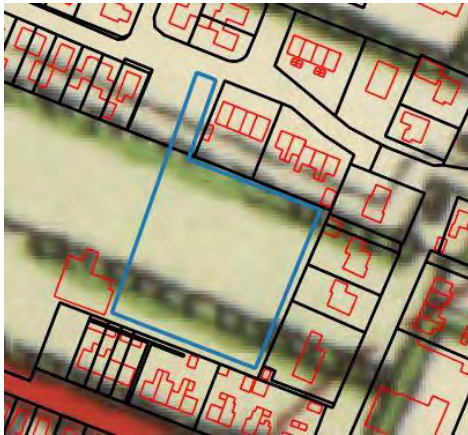

Figuur 2: Historische kaart 1955

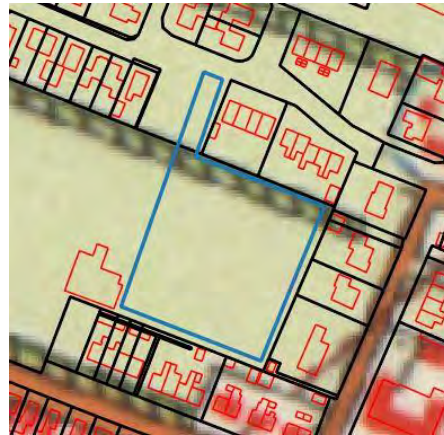

Figuur 3: Historische kaart 1965

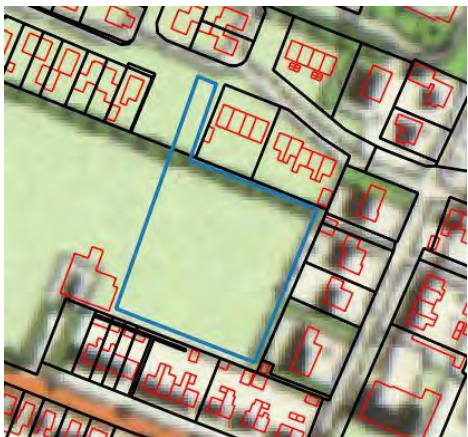

Figuur 4: Historische kaart 1990



Figuur 5: Historische kaart 2016



Informatie van de website bodemloket.nl

Uit informatie van het bodemloket blijkt dat er geen historische activiteiten bekend zijn die van invloed kunnen zijn op de onderzoeksstrategie.



Figuur 6: Weergave bodemloket.nl

2.4 Asbest

Bij het vooronderzoek zijn geen gegevens naar voren gekomen die kunnen duiden op de aanwezigheid van asbest op of in de bodem van de onderzoekslocatie. Tijdens de visuele inspectie zijn eveneens geen aanwijzingen aangetroffen dat de locatie verdacht is op het voorkomen van asbest.

Derhalve is de locatie onverdacht op het voorkomen van asbest in de bodem.

2.5 Voorgaande onderzoeken

Op en in de nabije omgeving van de onderzoekslocatie hebben voorzover bekend geen voorgaande bodemonderzoeken plaatsgevonden.

2.6 Geohydrologie

Op basis van de geologische overzichtskaarten en grondwaterkaart van Nederland kan het volgende beeld van de bodemopbouw worden geschetst.

Het maaiveld bevindt zich volgens het Actueel Hoogtebestand Nederland op een hoogte van circa 3,25 m +NAP. De gemiddelde stand van het freatisch grondwater bedraagt $\pm 0,25$ m -NAP, waardoor het grondwater zich op $\pm 3,50$ m -mv zou bevinden. Uit de grondwaterkaarten van TNO blijkt dat de regionale grondwaterstromingsrichting noordoostelijk is gericht. Het grondwater is voor zover bekend niet onderhevig aan invloeden van buitenaf.



3. HYPOTHESE EN ONDERZOEKSOPZET

3.1 Hypothese

De gehele onderzoekslocatie kan op basis van het vooronderzoek als niet-verdacht worden beschouwd en hiervoor wordt de 'Onderzoeksstrategie voor een onverdachte locatie (ONV)' gehanteerd.

3.2 Onderzoeksopzet

In de onderstaande tabel is de onderzoeksopzet weergegeven.

Aantal boringen (excl. peilbuizen)	Aantal peilbuizen	Analyses grond	Analyses water
12 tot ± 0,5 m-mv 3 tot ± 2,0 m-mv	1	4 AS3000-pakket grond	1 AS3000-pakket grondwater

AS3000-pakket grond:

- Lutum en organische stof (volgens AS3010)(bovengrond en optioneel in de ondergrond)
- Zware metalen (Ba, Cd, Co, Cu, Hg, Pb, Mo, Ni, Zn) (volgens AS3010)
- PCB's (volgens AS3010 en AS3020)
- Polycyclische Aromatische Koolwaterstoffen (10 PAK uit Leidraad Bodembescherming, volgens AS3010)
- Minerale olie (C10-40) (volgens AS3010)

AS3000-pakket grondwater:

- Zware metalen (Ba, Cd, Co, Cu, Hg, Pb, Mo, Ni, Zn)(volgens AS3110)
- Vluchtige aromaten (benzeen, toluen, ethylbenzeen, xylenen, styreen, naftaleen) (volgens AS3110 en AS3130)
- Vluchtige gehalogeneerde koolwaterstoffen (vinylchloride, chloorethenen, chloormethaan, chloroform, chloorethanen, chloorpropanen en bromoform) (volgens AS3110)
- Minerale olie (C10-40), (volgens AS3110)



4. RESULTATEN

4.1 Uitvoering veldwerk

De veldwerkzaamheden zijn uitgevoerd op 24 mei 2017 en op 1 juni 2017 is de peilbuis bemonsterd. Op de tekening in bijlage 3 staan de diverse boringen weergegeven.

Het opgeboorde materiaal is beoordeeld op korrelgrootte (=textuur), kleur, geur, oliewaterreactie en andere bijzonderheden. De bovengrond bestaat overwegend uit grijsbruin, zeer fijn zand. Daaronder bestaat de ondergrond wisselend uit beigegrijs, matig fijn zand en lichtgrijs, sterk zandige leem. De complete omschrijvingen van de boorprofielen staan vermeld in bijlage 4.

Zintuiglijk zijn er geen afwijkingen waargenomen.

In de onderstaande tabel staan de meetresultaten van het grondwater weergegeven:

Peilbuis	Filterstelling (m-mv)	Grondwaterstand (m-mv)	Zuurgraad (pH)	Geleidbaarheid EGV ($\mu\text{S}/\text{cm}$)	Troebelheid (NTU)
01	3,50 - 4,50	2,85	6,6	370	9,73

Geen van de gemeten waarden wijkt duidelijk af van de waarde, welke gezien de natuurlijke omstandigheden verwacht kan worden.

4.2 Samenstelling (meng)monsters en chemische analyses

Op basis van de zintuiglijke waarnemingen zijn (meng)monsters samengesteld van de grond. In onderstaande tabel staan de mengmonsters weergegeven.

Grond(meng)monster(s)	Samenstelling	Traject (m-mv)	Analyse
MM01	01 (0,00 - 0,50) + 04 (0,00 - 0,50) + 05 (0,00 - 0,50) + 06 (0,00 - 0,50) + 07 (0,00 - 0,50) + 08 (0,00 - 0,50) + 09 (0,00 - 0,50) + 10 (0,00 - 0,50)	0,00 - 0,50	AS3000-pakket grond
MM02	02 (0,00 - 0,50) + 03 (0,00 - 0,50) + 11 (0,00 - 0,50) + 12 (0,00 - 0,50) + 13 (0,00 - 0,50) + 14 (0,00 - 0,50) + 15 (0,00 - 0,50) + 16 (0,00 - 0,50)	0,00 - 0,50	AS3000-pakket grond
MM03	01 (0,70 - 1,10) + 02 (0,80 - 1,30) + 02 (1,30 - 1,70) + 03 (0,80 - 1,20) + 03 (1,20 - 1,50) + 04 (1,00 - 1,50) + 04 (1,50 - 2,00)	0,70 - 2,00	AS3000-pakket grond
MM04	01 (1,10 - 1,60) + 01 (1,60 - 2,10) + 02 (1,70 - 2,00) + 03 (1,50 - 2,00)	1,10 - 2,10	AS3000-pakket grond
Grondwatermonster(s)			
01		3,50 - 4,50	AS3000-pakket grondwater

Motivatie:

MM01 en MM02 zijn samengesteld uit de individuele grondmonsters van de bovengrond.

MM03 en MM04 zijn samengesteld uit de individuele grondmonsters van de ondergrond.



4.3 Interpretatie analyseresultaten

In bijlage 5 zijn de analyserapporten van de grond opgenomen en in bijlage 6 van het grondwater. De toetsingstabellen zijn weergegeven in bijlage 7. De gemeten gehalten zijn met behulp van het organisch stof- en lutumgehalte, omgerekend naar gehalten in een standaardbodem en vervolgens getoetst.

In de onderstaande tabel worden de concentraties aangegeven die de geldende toetsingskaders overschrijden, daarnaast is een indicatie van de te verwachten bodemkwaliteitsklasse volgens het Besluit Bodemkwaliteit weergegeven.

Grond (meng)monster(s)	Traject (m-mv)	Gehalte > AW/S	Gehalte > T	Gehalte > I	Indicatie BBK
MM01	0,00 - 0,50	-	-	-	AW
MM02	0,00 - 0,50	-	-	-	AW
MM03	0,70 - 2,00	-	-	-	AW
MM04	1,10 - 2,10	-	-	-	AW
Grondwatermonster(s)					
01	3,50 - 4,50	barium	-	-	N.v.t.
Betekenis van de tekens en afkortingen WBB: S = streefwaarde AW = achtergrondwaarde (licht verontreinigd) T = tussenwaarde (matig verontreinigd) I = interventieaarde (sterk verontreinigd) - = onder achtergrondwaarde of detectiegrens			Betekenis van de afkortingen BBK: AW= toepasbaar voldoet aan Achtergrondwaarde Wonen= toepasbaar (functieklasse Wonen) Industrie= toepasbaar (functieklasse industrie) NT= niet toepasbaar		

Toelichting:

In de grond(meng)monsters is geen van de onderzochte stoffen aangetroffen in een concentratie boven de achtergrondwaarde of de detectiegrens van de desbetreffende stof.

Het is bekend dat in het grondwater zware metalen in sterk fluctuerende gehalten kunnen voorkomen, zowel door natuurlijke bronnen als door menselijke activiteiten veroorzaakt. De gehalten betreffen dan (natuurlijke) achtergrondwaarden.



5. CONCLUSIE

5.1 Algemeen

In opdracht van Rho Adviseurs heeft Milieutechniek Rouwmaat een verkennend bodemonderzoek verricht aan de Boppelannen (ong.) te Twijzel (gemeente Achtkarspelen). Het bodemonderzoek is uitgevoerd in het kader van een bestemmingsplanwijziging.

5.2 Conclusie en aanbevelingen

Uit het uitgevoerde bodemonderzoek kan het volgende worden geconcludeerd:

- In geen van de geanalyseerde parameters in zowel grond als grondwater is de waarde voor nader onderzoek (tussenwaarde) en/of de interventiewaarde overschreden.
- De aangetroffen licht verhoogde gehalten in het grondwater vormen geen belemmering voor het toekomstige gebruik.
- De hypothese “De gehele onderzoekslocatie kan op basis van het vooronderzoek als niet-verdacht worden beschouwd” wordt grotendeels aangenomen.

Opmerking

Eventueel vrijkomende grond kan niet zondermeer in het grondverkeer worden opgenomen. Mocht de grond naar elders worden getransporteerd, dient te worden nagegaan in hoeverre de kwaliteit van de af te voeren grond overeenstemt met de verwerkingsmogelijkheden die voor de betreffende stort- c.q. hergebruikslocatie gelden. Deze zijn geformuleerd in het Besluit bodemkwaliteit. Aanbevolen wordt dan ook de eindverwerkingslocatie in overleg met het bevoegd gezag vast te stellen. Mocht grondwater onttrokken worden t.b.v. bemaling, dient bekeken te worden in hoeverre de grondwaterkwaliteit de lozingsnormen overschrijdt.