

## **Bijlage 4. Wateradvies**



Farm Consult  
T.a.v. dhr. D. Harmsen  
Sluisstraat 24  
7491 GA DELDEN

Leeuwarden, 15 februari 2016  
Bijlage(n):

Ons kenmerk: WFN1602283  
Tel: 058-292 2612 / J.P. van der Kloet

Cluster Plannen  
Uw kenmerk: 20160105-2-12176



Onderwerp:  
Wateradvies Paardenhouderij Van Dellen - Warreboslaan ongenummerd te Surhuisterveen

Geachte heer Harmsen,

Op 5 januari 2016 is door u een digitale watertoets doorlopen voor de Warreboslaan ongenummerd te Surhuisterveen. Op dit plan is de normale watertoetsprocedure van toepassing. Redenen hiervoor zijn dat door de realisatie van het plan het verhard oppervlak toeneemt met meer dan 1.500m<sup>2</sup> in het buitengebied en dat het dempen van oppervlaktewater onderdeel is van het plan. Deze brief vormt het wateradvies voor het hierboven genoemde plan.

Het plan bestaat uit de realisatie van een paardenhouderij aan de zuidkant van Surhuisterveen, aan de oostkant van de Warreboslaan. In de bestaande situatie is het plangebied in gebruik als grasland. De figuur rechts toont de toekomstige inrichting van het gebied.

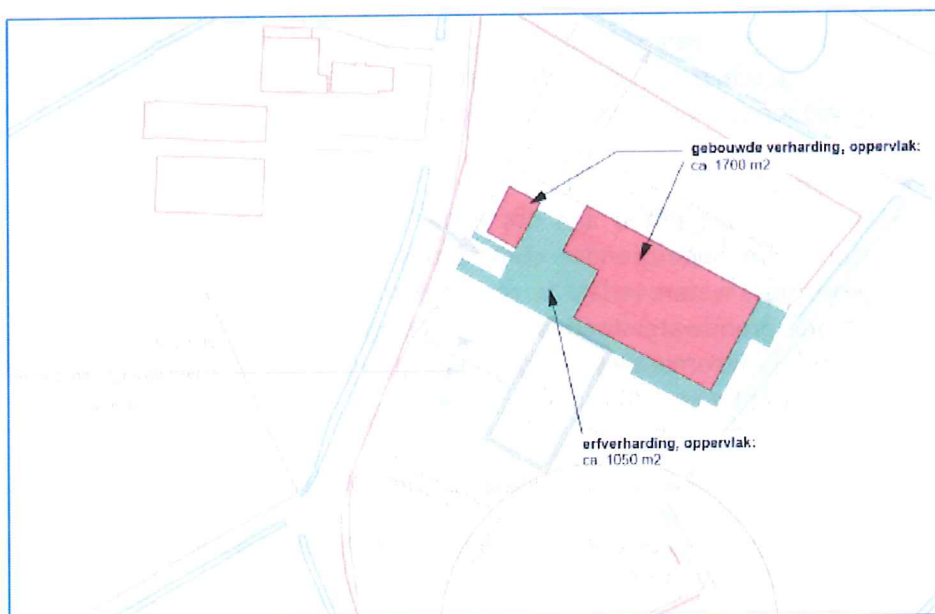



### **Leidraad Watertoets**

In de Leidraad Watertoets staan de uitgangspunten waarmee het nodig is om rekening te houden bij het ontwikkelen van ruimtelijke plannen. Daarnaast staat in de Leidraad achtergrondinformatie over de verschillende onderwerpen en informatie over hoe u het wateradvies kunt verwerken in het ruimtelijke plan. De Leidraad Watertoets is te raadplegen op onze website: [www.wetterskipfryslan.nl/watertoets](http://www.wetterskipfryslan.nl/watertoets).

### **Wateraspecten**

In de normale procedure stelt Wetterskip Fryslân een wateradvies op, waarbij we ingaan op de aspecten die vanuit het oogpunt van water van belang zijn bij ruimtelijke plannen. De beschrijving van de wateraspecten sluit zoveel mogelijk aan bij de indeling van het Waterbeheerplan en de Leidraad Watertoets in de thema's Veilig, Voldoende en Schoon.

### **Veilig**

Het aspect *Veilig* is niet van toepassing op dit plan.

### **Voldoende**

#### **Schouwwatergang**

De sloot langs de Warreboslaan is een schouwwatergang. De schouwwatergang is belangrijk voor de aan-, af- en doorvoer van water. De eigenaren van de aanliggende percelen zijn verantwoordelijk voor het onderhoud aan de schouwwatergang. Bij het uitwerken van de plannen is het nodig er rekening mee te houden dat de schouwwatergang bereikbaar blijft voor onderhoud.

#### **Peilbeheer**

##### *Drooglegging<sup>1</sup>*

Bij het realiseren van bebouwing en het aanleggen van de verharding is het nodig om rekening te houden met voldoende drooglegging om bijvoorbeeld opdrijven van verharding te voorkomen. We adviseren voor bebouwing met kruipruimte een drooglegging van 1,10 m en voor bebouwing zonder kruipruimte een drooglegging van 0,70 m gerekend vanaf de te realiseren bovenkant vloer. Ook voor verharding adviseren wij een drooglegging van 0,70 m.

De locatie ligt in een peilgebied met een zomerpeil van -0,25 m NAP en een winterpeil van -0,45m NAP<sup>2</sup>. De geschatte gemiddelde maaiveldhoogte ligt tussen de +2,30 m NAP en de +2,90 m NAP. De maaiveldhoogte voldoet aan de droogleggingsnorm.

##### *Realisatie kelder*

In de aanvraag geeft u aan dat onder de bedrijfswoning een kelder wordt gerealiseerd. Wij adviseren om ondergrondse constructies zoals een kelder altijd waterdicht aan te leggen om (toekomstige) wateroverlast te voorkomen. Ook als een kelder in de bestaande situatie boven de heersende grondwaterstand wordt aangelegd is het advies om deze waterdicht te realiseren. Zo ontstaat bij toekomstige stijgingen in de grondwaterstand geen wateroverlast. De initiatiefnemer is hier zelf verantwoordelijk voor.

---

<sup>1</sup> De drooglegging is de afstand tussen waterpeil in de sloot en het maaiveld. Voor woningen wordt voor het maaiveld de bovenkant van de vloer genomen.

<sup>2</sup> Dit vastgestelde peil is een streefpeil. Het werkelijke peil is als gevolg van opstuwning en de weersomstandigheden niet altijd gelijk aan het streefpeil.



In veel gevallen is het voor de realisatie van een kelder nodig om het grondwater te verlagen. Voor het onttrekken van grondwater is een vergunning of melding nodig. Ook het lozen van onttrokken grondwater is meldingsplichtig. Om te weten of u met een melding kunt volstaan of een vergunning nodig hebt, kunt u contact opnemen met de Cluster Vergunningverlening van Wetterskip Fryslân. Meer informatie over de Watervergunning vindt u onder Waterwet in deze brief.

### Compensatie dempingen en toename verhard oppervlak

#### *Demping*

Onderdeel van uw plan is het dempen van de sloot in het plangebied. Door het dempen van het oppervlaktewater neemt de berging in het watersysteem af, waardoor het watersysteem minder robuust en veerkrachtig wordt. De demping moet u voor 100% compenseren in hetzelfde peilgebied, zodat het watersysteem evenveel berging houdt. De sloot die u gaat dempen heeft volgens uw opgave een wateroppervlak van circa  $45 \text{ m}^2$ . Voor het dempen van de sloot is een watervergunning nodig. Zie ook de informatie onder *Waterwet* in deze brief.

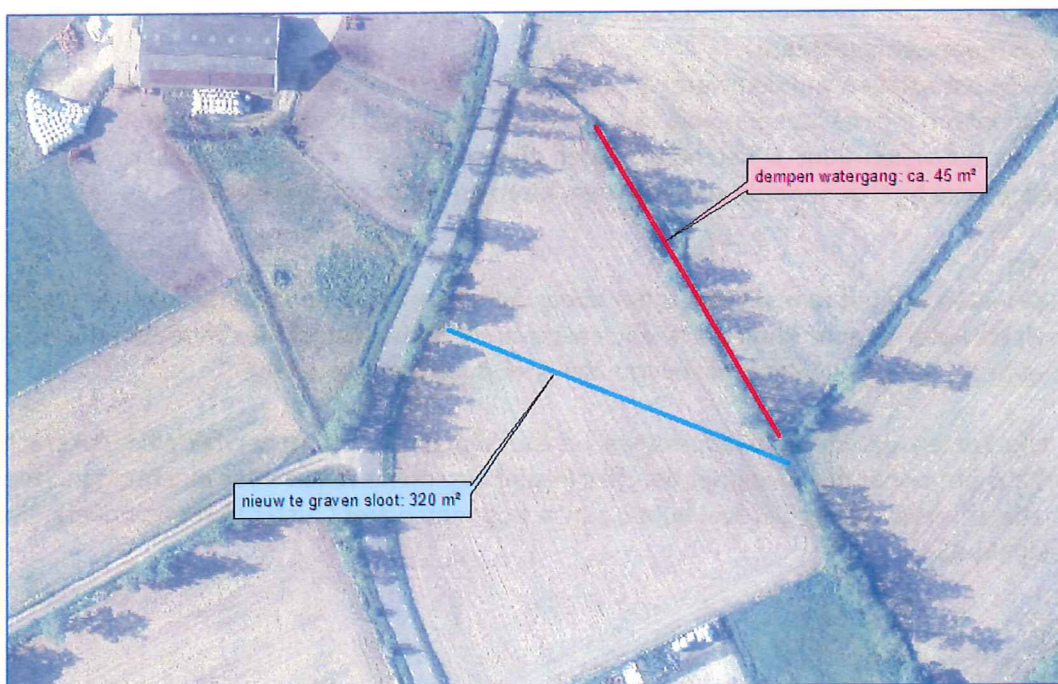

#### *Toename verhard oppervlak<sup>3</sup>*

Als gevolg van de realisatie van het plan neemt de hoeveelheid verhard oppervlak toe met meer dan  $200 \text{ m}^2$ . Wanneer een terrein onverhard is kan hemelwater infiltreren in de ondergrond. Door verharding van (een deel van) het gebied stroomt het hemelwater versneld af. Hierdoor belast u het oppervlaktewater extra. Wetterskip Fryslân heeft een verbod opgenomen in de Keur voor de toename van verhard oppervlak met meer dan  $200 \text{ m}^2$ . Voor plannen in het buitengebied wordt vrijstelling op dit verbod gegeven wanneer de toename aan verhard oppervlak minder dan  $1.500 \text{ m}^2$  bedraagt. Daarnaast wordt er vrijstelling op dit verbod gegeven wanneer voor een plan een

<sup>3</sup> Verhard oppervlak: Alle oppervlakten zoals daken, trottoirs en wegen worden gerekend onder de noemer verhard oppervlak.

wateradvies is afgegeven en de uitvoering van de compensatie geschiedt conform het wateradvies. In dat geval is voor de realisatie van het verhard oppervlak geen watervergunning nodig.

Het verhard oppervlak neemt door de realisatie van het plan toe met 2.750 m<sup>2</sup>. Dit is meer dan de vrijgestelde 1.500 m<sup>2</sup> en om overlast te voorkomen is het daarom nodig dat de initiatiefnemer de toename aan verhard oppervlak compenseert in hetzelfde peilgebied. Wij hanteren hiervoor een compensatienorm van 10%. Voorliggend plan moet ter compensatie voorzien in tenminste 275 m<sup>2</sup> nieuw oppervlaktewater.

#### *Compensatie*

In totaal is het nodig om ter compensatie (45 m<sup>2</sup> + 275 m<sup>2</sup> =) **320 m<sup>2</sup>** nieuw oppervlaktewater te graven. De initiatiefnemer wil dit doen door de nieuw te graven sloot aan de zuidkant van het perceel een wateroppervlak te geven van tenminste 320 m<sup>2</sup>. Hiermee wordt de demping en de toename aan verharding gecompenseerd.

## **Schoon**

### **Afvalwater- en regenwatersysteem**

Om het aantal overstortingen van rioolwater en de belasting van rioolwaterzuiveringen te beperken, is het uitgangspunt om regenwater en rioolwater zoveel mogelijk gescheiden af te voeren.

In geval van dit bouwplan kunt u het hemelwater afkomstig van verhard oppervlak, onder bij *Waterkwaliteit* in deze brief genoemde voorwaarden, lozen op het oppervlaktewater.

### **Waterkwaliteit**

Om een goede waterkwaliteit te realiseren is het nodig dat u voorkomt dat milieubelastende stoffen in het oppervlaktewater terecht komen. De bouwwijze en onderhoudstechniek moeten emissievrij zijn. Ook is het nodig dat u bouwt met milieuvriendelijk en duurzaam materiaal.

U dient te voorkomen dat mest, voederresten en perssappen in het oppervlaktewater terecht komen. Hierbij is het nodig dat u voldoet aan het Besluit algemene regels voor inrichtingen. Voor meer informatie of verder advies hierover kunt u contact opnemen met Cluster Vergunningverlening van Wetterskip Fryslân.

## **Vervolg**

### **Waterwet**

Voor alle activiteiten in en nabij het watersysteem, waaronder het lozen van afvalwater op het oppervlaktewater, het onttrekken van grondwater of het aanbrengen van een wijziging in het watersysteem, dient u een vergunning aan te vragen of een melding te doen bij Wetterskip Fryslân. Op onze website ([www.wetterskipfryslan.nl](http://www.wetterskipfryslan.nl)) treft u meer informatie aan over de Waterwet en u kunt daar onder andere ook meldingsformulieren en het aanvraagformulier voor een watervergunning downloaden. De aanvraag voor een watervergunning of de melding kunt u ook gelijktijdig met de omgevingsvergunningaanvraag indienen via het omgevingsloket online ([www.omgevingsloket.nl](http://www.omgevingsloket.nl)).

### **Procedure**

Wij gaan er van uit dat u de in deze watertoets vermelde adviezen opvolgt en meeneemt in de verdere planvorming. Wij vragen u om het wateradvies te communiceren met de initiatiefnemer. Wanneer u de vermelde adviezen opvolgt zien wij met betrekking tot het voorliggende plan geen waterhuishoudkundige bezwaren. Hierbij geven wij dan ook een positief wateradvies. De watertoetsprocedure is hiermee wat ons betreft afgerond.

Mocht u vragen hebben over het wateradvies of wilt u verder overleggen over het plan, dan kunt u contact opnemen met de opsteller van dit wateradvies: Jelly van der Kloet. De in deze brief genoemde afdelingen en personen zijn telefonisch bereikbaar via het algemene telefoonnummer van Wetterskip Fryslân: 058-292 22 22.

Hoogachtend,

namens het dagelijks bestuur van Wetterskip Fryslân,

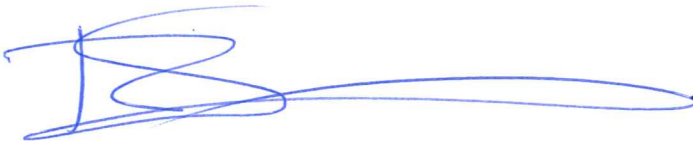

drs. R. Smit,  
Manager Cluster Plannen.

**Kopie aan: Wouter van der Meer, Abe Nauta, Ytzen Faber**