

Advies Natuurwaarden De Opslach
te Surhuisterveen

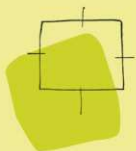

BügelHajema

Plek voor ideeën

Advies Natuurwaarden De Opslach te Surhuisterveen

Inhoud

Rapport en bijlagen

22 november 2010

Projectnummer 005.00.09.57.01

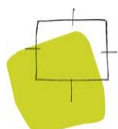

Ideeën voor een plek

Inhoudsopgave

1	Inleiding	5
2	Plangebied en voorgenomen plannen	7
2.1	Ligging	7
2.2	Huidige situatie	7
2.3	Voorgenomen plannen	8
3	Gebiedsbescherming en effectbepaling	9
3.1	Natuurbeschermingswet 1998	9
3.2	Streekplan - Ecologische Hoofdstructuur	9
3.3	Streekplan - Natuurwaarden buiten de Ecologische Hoofdstructuur	10
4	Soortenbescherming en effectbepaling	13
4.1	Vaatplanten	13
4.2	Zoogdieren - vleermuizen	14
4.3	Zoogdieren - overige	15
4.4	Vogels	16
4.5	Amfibieën	17
4.6	Reptielen	18
4.7	Vissen	19
4.8	Dagvlinders	19
4.9	Libellen	19
4.10	Overige ongewervelden	20
5	Conclusie en consequenties	21
5.1	Beschermde gebieden	21
5.2	Beschermde soorten	21
5.3	Uitvoerbaarheid	21
5.4	Aanbevelingen	22
6	Bronnen	23
6.1	Veldbezoek	23
6.2	Media	23
6.3	Literatuur	23

Bijlagen

Inleiding



De gemeente Achtkarspelen is voornemens om 25 starterswoningen op het voormalig tennisterrein 'De Opslach' aan de Vierhuisterweg te Surhuisterveen. Om deze ontwikkeling mogelijk te maken, dient een bestemmingsplanprocedure te worden gevoerd. In dit kader is het conform artikel 3.1.6 van het Besluit ruimtelijke ordening (Bro) noodzakelijk een onderzoek uit te voeren naar effecten op de natuurwaarden (soortenbescherming en gebiedsbescherming).

AANLEIDING

Het advies natuurwaarden behandelt de ecologische beoordeling van vorengenoemde activiteit. De effecten op natuurwaarden worden beoordeeld in relatie tot bestaande wet- en regelgeving op het gebied van soortenbescherming en gebiedsbescherming. De soortenbescherming is vastgelegd in de Flora- en faunawet en de gebiedsbescherming in de Natuurbeschermingswet 1998, de Nota Ruimte, en het streekplan Fryslân. Waar nodig, wordt aandacht besteed aan het Besluit Rode lijsten flora en fauna. Nadere informatie over deze wet- en regelgeving is opgenomen in bijlage 1.

DOEL VAN HET ADVIES

De ligging van het plangebied wordt weergegeven in navolgend figuur (figuur 1).

PLANGEBIED

Het rapport bestaat uit de volgende onderdelen:

OPZET VAN HET RAPPORT

- een beschrijving van het plangebied en de voorgenomen plannen;
- een beschrijving van de effecten op de te beschermen natuurwaarden;
- conclusies en consequenties.

De beschrijving van de relevante te beschermen natuurwaarden is gebaseerd op:

INFORMATIE

- bestaande bronnen, zoals databanken, verspreidingsatlassen, waarnemingsoverzichten, rapporten en websites;
- een verkennend veldbezoek waarbij vooral is gekeken naar kritische en/of beschermde soorten, zowel wat betreft de aanwezigheid van als potenties voor deze soorten.

Op basis van de bekende gegevens en het veldbezoek zijn de mogelijke effecten als gevolg van de toekomstige ontwikkelingen bepaald. Daarnaast zijn (de effecten van) deze ontwikkelingen beoordeeld in het kader van de natuurwetgeving. Het is mogelijk dat het onderzoek aantoont dat aanvullend onderzoek noodzakelijk is. Waar nodig, wordt aandacht geschonken aan eventuele mitigerende en compenserende maatregelen.

BEOORDELING

Tot slot worden in hoofdstuk 5 de bevindingen van het onderzoek kort weergegeven.

BEVINDINGEN

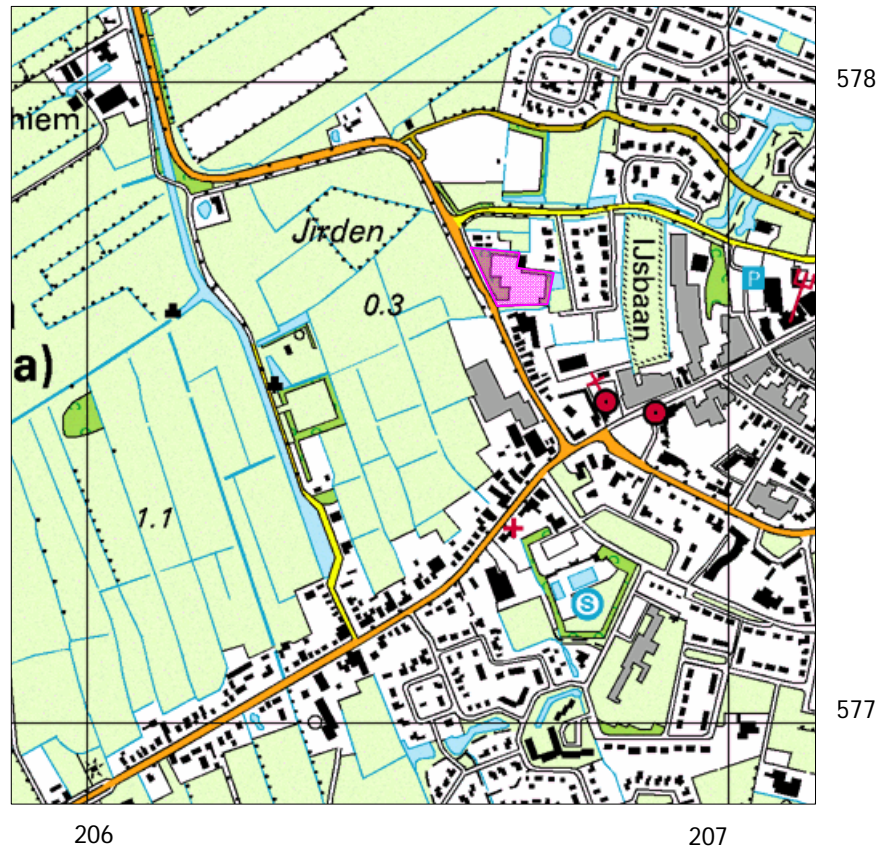

Figuur 1. Topografische kaart met ligging plangebied (roze)
 (Bron ondergrond: Mijn Kadaster)

Plangebied en voorgenomen plannen

2

2.1

Ligging

Het plangebied ligt aan de westzijde van het dorp Surhuisterveen in het kilometerhok¹ 206-577 en in het uurhok¹ 06-56. Figuur 1 geeft een overzicht van de ligging van het plangebied en het kilometerhok. Het plangebied grenst aan de westzijde aan de Vierhuisterweg en aan de noord- en oostzijde aan enkele woonpercelen en enkele kleine graslandpercelen. Aan de zuidzijde grenst het plangebied aan een klein bedrijventerrein.

2.2

Huidige situatie

Het plangebied bestaat uit een voormalig tennisterrein. De banen zijn verwijderd en de gebouwen gesloopt. Inmiddels is het terrein flink verruigd met kruiden en grassen tot meer dan 1,5 m hoog. Binnen het plangebied vallen ook de houtsingels die om het voormalige tennisterrein zijn aangepland. Deze singels zijn het breedst in het westen van het plangebied. De voormalige parkeerplaats ten zuiden van de voormalige tennisvelden ligt ook in het plangebied. Ten noorden, zuiden en oosten van het plangebied loopt een watergang.

¹ Een kilometerhok is een vastgelegd gebied van 1 km bij 1 km. De Topografische Dienst heeft deze hokken ingevoerd als rasterverdeling voor het tekenen van de topografische kaarten van Nederland. Een uurhok is een gebied van 5 km bij 5 km gebaseerd op diezelfde verdeling.



Plangebied vanuit het zuidoosten



Plangebied vanuit het noorden

2.3

Voorgenomen plannen

De gemeente is voornemens om in het plangebied 25 starterswoningen te realiseren. Hiervoor zal de grond worden vergraven en zullen grote delen van de houtsingels worden gekapt.

G e b i e d s b e s c h e r m i n g e n e f f e c t b e p a l i n g

3

Voor onderhavig plangebied is de volgende wet- en regelgeving op het gebied van gebiedsbescherming relevant: de Natuurbeschermingswet 1998 en de Nota Ruimte. Met betrekking tot de Ecologische Hoofdstructuur is de Nota Ruimte uitgewerkt in het Streekplan Fryslân 2007 (zie bijlage 1).

3 . 1

N a t u u r b e s c h e r m i n g s w e t 1 9 9 8

Het plangebied is geen onderdeel van en grenst niet aan een beschermd gebied in het kader van de Natuurbeschermingswet 1998. Het dichtstbijzijnde beschermde gebied is het Natura 2000-gebied Alde Feanen op ruim 14 km ten zuidwesten van het plangebied. Tussen de beschermde gebieden en het plangebied liggen onder meer bebouwing en infrastructuur. Het plangebied heeft daarnaast geen belangrijke ecologische relaties met de beschermde gebieden.

INVENTARISATIE

Gezien de ligging van het plangebied ten opzichte van beschermde gebieden, de aard van de ontwikkelingen en de huidige terreinomstandigheden van het plangebied zijn geen negatieve effecten op beschermde gebieden te verwachten.

EFFECTEN

Voor deze activiteit is geen vergunning op grond van de Natuurbeschermingswet 1998 nodig. Het is echter aan het bevoegd gezag, het College van Gedeputeerde Staten van de provincie Friesland, om deze visie te bevestigen.

CONCLUSIE

3 . 2

S t r e e k p l a n - E c o l o g i s c h e H o o f d s t r u c - t u u r

Het plangebied is geen onderdeel van en grenst niet aan de Ecologische Hoofdstructuur (zie figuur 2). Het dichtstbijzijnde gebied dat is aangewezen in het kader van de Ecologische Hoofdstructuur ligt op ruim 2 km ten noordoosten van het plangebied. Het betreft hier het natte veenweidegebied de Surhuistermieden. Tussen de EHS-gebieden en het plangebied liggen onder meer bebouwing en infrastructuur. Het plangebied heeft daarnaast geen belangrijke ecologische relaties met de beschermde gebieden.

INVENTARISATIE



Figuur 2. Ligging beschermde gebieden in het kader van de Ecologische Hoofdstructuur (groen) nabij plangebied (roze) (Bron: EL&I kaartenmachine)

EFFECTEN Gezien de ligging van het plangebied ten opzichte van beschermde gebieden, de terreinomstandigheden van het plangebied en het tussenliggende gebied en de aard van de ontwikkelingen zijn geen negatieve effecten op de Ecologische Hoofdstructuur te verwachten.

CONCLUSIE De activiteit is op het punt van de Ecologische Hoofdstructuur niet in strijd met het Streekplan Fryslân 2007. Het is aan het bevoegd gezag, het College van Gedeputeerde Staten van de provincie Friesland, om deze visie te bevestigen.

3.3

Streekplan - Natuurwaarden buiten de Ecologische Hoofdstructuur

INVENTARISATIE Vanuit het Streekplan Fryslân 2007 wordt specifiek ingezet op een verantwoorde weidevogelstand en voldoende ganzenfoeragegebied in de open klei- en veenweidegebieden. In de ruime omgeving van het plangebied zijn geen gebieden aanwezig die zijn aangewezen als ganzenfoeragegebied (Natuurbeheer-

plan 2009). Het weidevogelbeleid van het Streekplan is uitgewerkt in het Werkplan Weidevogels in Fryslân 2007-2013. Volgens het werkplan zijn potentiële waardevolle weidevogelgebieden, gebieden waar openheid en rust aanwezig is. Dergelijke gebieden zijn volgens de bijbehorende kaart niet in de directe omgeving aanwezig.

Gezien de huidige terreinomstandigheden, de aard van de ontwikkelingen en de afstand tussen het plangebied en door de provincie aangewezen ganzenfoerageergebieden, worden met betrekking tot de voorgenomen ontwikkelingen geen negatieve effecten op belangrijk ganzenfoerageergebied verwacht.

EFFECTEN

Door het ontbreken van openheid en rust is rond onder meer bebouwing, het opgaande groen en de wegen een verstoorde zone voor weidevogels aanwezig. Het plangebied ligt ingeklemd tussen de bestaande bebouwing, waarvan al een versturende werking op het omliggende agrarische gebied uitgaat. Als gevolg van het voorgenomen plan zal het oppervlak van de bestaande verstoringzone niet toenemen. Negatieve effecten worden derhalve niet verwacht.

Aangewezen ganzenfoerageergebieden en weidevogelgebieden liggen op ruime afstand van het plangebied en zijn hiervan gescheiden door bebouwing en infrastructuur. Gezien de aard van de ingrepen zijn geen negatieve effecten te verwachten op deze gebieden. De activiteit is op het punt van natuur niet in strijd met het Streekplan Fryslân. Het is aan het bevoegd gezag, het College van Gedeputeerde Staten van de provincie Friesland, om deze visie te bevestigen.

CONCLUSIE

Soortenbescherming en effectbepaling



Relevante wet- en regelgeving op het gebied van de soortenbescherming betreft de Flora- en faunawet en het Besluit Rode lijsten flora en fauna. Nadere informatie over deze wet- en regelgeving is opgenomen in bijlage 1. Het onderzoek is uitgevoerd op basis van bestaande gegevens en een verkennend veldbezoek.

WET- EN REGELGEVING

Op basis van de AMvB 2004 betreffende artikel 75 van de Flora- en faunawet worden de in Nederland beschermde soorten in drie beschermingsregimes ingedeeld. Het gaat hierbij om algemene soorten (soorten uit tabel 1), overige soorten (soorten uit tabel 2) en strikt beschermde soorten (soorten uit tabel 3). Om verwarring te voorkomen, wordt in dit rapport respectievelijk de benaming licht, middelzwaar en streng beschermd gehanteerd (zie bijlage 1).

BESCHERMINGSREGIME

Geraadpleegde databanken (opgave van Het Natuurloket (1), zie bijlage 2), verspreidingsatlassen, waarnemingsoverzichten, websites en rapporten zijn met een eigen nummer in de literatuurlijst opgenomen. Gegevens uit deze bronnen worden bij het bespreken van de verschillende soortengroepen alleen genoemd indien ze een meerwaarde voor het onderzoek hebben.

BRONNEN

Het plangebied is eind oktober 2010 bezocht om een indruk te krijgen van de terreinomstandigheden van het plangebied, de omgeving en de voorkomende flora en fauna (zie ook paragraaf 6.1). Het veldbezoek is niet in het meest geschikte seizoen uitgevoerd, omdat niet alle soorten meer actief zijn in deze tijd van het jaar. Desondanks kan, gezien de aard van het plangebied en op basis van de indruk die van het plangebied is verkregen, de kennis over leefgebieden van soorten en de beschikbare gegevens, van alle soortengroepen met voldoende zekerheid een oordeel worden gegeven over het voorkomen van beschermde soorten in het gebied.

VELDBEZOEK

4 . 1

V a a t p l a n t e n

Op de voormalige tennisvelden groeien kruiden die typisch zijn voor braakliggend terrein, zoals akkerkool, melganzevoet, ridderzuring, vogelmuur en grote brandnetel. Deze soorten indiceren een voedselrijke en verstoorde bodem. In het plangebied staan enkele lindes, een haagbeuk en een zomereik van enkele tientallen jaren oud. Daarnaast staan er jongere bomen en struiken van soorten als sleedoorn, zachte berk, gewone es, hulst en hazelaar. In het kilometerhok (1, zie bijlage 2) zijn twee licht beschermde soorten bekend.

INVENTARISATIE

Zwanenbloem en gewone dotterbloem zijn in de omgeving bekend (2). Deze soorten groeien in het water en aan de oever. In het plangebied worden deze soorten niet verwacht. De licht beschermde soort grote kaardenbol is ook in de omgeving bekend en komt voor op braakliggende terreinen. Het is goed mogelijk dat deze soort voorkomt in het plangebied. Zwaarder beschermde soorten worden op grond van de terreinomstandigheden niet verwacht.



Sleedoorn



Vogelmuur

EFFECTEN Bij het vergraven van het terrein worden mogelijk enkele exemplaren van de licht beschermde grote kaardenbol verstoord en/of vernield.

CONCLUSIE Op basis van het veldbezoek en de geraadpleegde bronnen is een voldoende beeld van de soortengroep vaatplanten ontstaan. Ten behoeve van de ontwikkelingen kunnen enkele exemplaren van de licht beschermde grote kaardenbol worden beschadigd en/of kan de standplaats worden vernietigd (artikel 8). In het geval van ruimtelijke ontwikkelingen geldt voor licht beschermde soorten een vrijstelling voor artikel 8 van de Flora- en faunawet. Aan deze vrijstelling zijn geen aanvullende eisen gesteld. In het kader van de voorgenomen activiteiten hoeft voor deze soort geen ontheffing te worden aangevraagd. Wel blijft de zorgplicht van toepassing.

4 . 2

Zoogdieren - vleermuizen

INVENTARISATIE Verblijfplaatsen van vleermuizen binnen het plangebied kunnen worden uitgesloten, omdat in het plangebied geen bebouwing en bomen met geschikte holtes aanwezig zijn. In de bebouwing rond het plangebied kunnen wel verblijfplaatsen van onder meer gewone dwergvleermuis en laatvlieger worden verwacht. Deze soorten zijn ook uit het betreffende uurhok (9, zie ook bijlage 3) bekend en zullen het plangebied als foerageergebied gebruiken. Gezien de huidige inrichting met veel opgaande begroeiing heeft het plangebied als foerageergebied waarde voor vleermuizen.

EFFECTEN Tijdens de bouwfase zal het plangebied tijdelijk van lage waarde zijn als foerageergebied van vleermuizen. Na realisatie van de ontwikkeling zal het plangebied veranderen maar niet verloren gaan als onderdeel van het foerageer-

gebied. Door de nieuwbouw van woningen kunnen daarnaast (op den duur) verblijfplaatsen voor vleermuizen ontstaan. Negatieve effecten op beschermde soorten als gevolg van de ontwikkelingen worden niet verwacht.

Op basis van het veldbezoek en de geraadpleegde bronnen is een voldoende beeld van de soortengroep vleermuizen ontstaan. Als gevolg van de ontwikkelingen worden er geen verbodsovertredingen ten aanzien van vleermuizen verwacht.

CONCLUSIE

4 . 3

Zoogdieren - overige

Het verruigde terrein met houtsingels is naar verwachting een geschikt leefgebied voor aardmuis, bosmuis, egel, huisspitsmuis, gewone bosspitsmuis en rosse woelmuis. Daarnaast is het plangebied mogelijk een onderdeel van het foerageergebied van een van de marterachtigen bunzing, hermelijn (Rode lijst: kwetsbaar) of de niet in het uurhok bekende wezel (Rode lijst: kwetsbaar). De hiervoor genoemde soorten betreffen allen licht beschermde soorten die ook uit de bronnen (2, 9, zie ook bijlage 2) naar voren komen. Andere licht beschermde soorten die uit de bronnen naar voren komen, worden op basis van de biotoopeisen van deze soorten niet binnen het plangebied verwacht.

INVENTARISATIE

Recentelijk is ook de middelzwaar beschermde steenmarter in Surhuisterveen waargenomen (2). Binnen het plangebied wordt echter geen verblijfplaats van deze marterachtige verwacht, omdat bebouwing of andere geschikte verblijfplaatsen ontbreken. De in het uurhok waargenomen streng beschermde soort waterspitsmuis wordt niet in het plangebied verwacht, omdat deze soort afhankelijk is van water met een goed ontwikkelde onderwatervegetatie en ruige en natte oeverzones. Een dergelijk biotoop is niet in of nabij het plangebied aanwezig. Nauwkeurigere waarnemingen zijn bekend uit het natte veenweidegebied de Surhuizermieden (9). In het plangebied komt de soort echter niet voor.



Egel



Aardmuis

EFFECTEN	Ten behoeve van de ontwikkelingen zal de bodem worden vergraven, waardoor het leefgebied van de voorkomende soorten verloren gaat en enkele vaste verblijfplaatsen worden vernietigd en verstoord. Ook kunnen enkele exemplaren worden gedood. De verwachting is dat het plangebied na inrichting een lagere waarde voor zoogdieren zal hebben. Een klein deel van het jachtgebied van steenmarter zal veranderen, maar niet geheel als jachtgebied verloren gaan. Steenmarter is namelijk een echte cultuurvolger en foerageert ook in bebouwde gebieden.
CONCLUSIE	Op basis van het veldbezoek en de geraadpleegde bronnen is een voldoende beeld van de soortengroep overige zoogdieren ontstaan. In het plangebied komen enkele licht beschermde soorten voor. Vaste verblijfplaatsen van deze soorten kunnen worden vernietigd en verstoord (artikel 11) als gevolg van de ontwikkelingen. Ook kunnen enkele exemplaren worden gedood (artikel 9). In het geval van ruimtelijke ontwikkelingen geldt voor licht beschermde soorten een vrijstelling voor de artikelen 9 tot en met 11. Aan deze vrijstelling zijn geen aanvullende eisen gesteld. In het kader van de voorgenomen activiteiten is een ontheffingsaanvraag voor deze soorten niet aan de orde. Wel blijft de zorgplicht van toepassing.
ZORGPLICHT	Om invulling te geven aan de zorgplicht is het wenselijk dat het plangebied voor aanvang van de werkzaamheden zoveel mogelijk ongeschikt voor dieren wordt gemaakt. Dit kan onder meer worden bewerkstelligd door de vegetatie in het terrein enkele dagen voor aanvang van de werkzaamheden kort af te maaien. In de tussentijd zullen diersoorten zoals (spits)muizen het terrein verlaten, omdat er niet voldoende dekking aanwezig is.

4 . 4

V o g e l s

INVENTARISATIE	Het plangebied is door de aanwezigheid van bomen en struiken en de ligging aan de rand van de bebouwde kom, een geschikt broedgebied voor vogels van park en tuin. Tijdens het veldbezoek is een oud eksternest aangetroffen. In het plangebied zullen vogels als houtduif, ekster, merel en heggemus tot broeden komen. Verblijfplaatsen van vogels die gebruikmaken van een vaste verblijfplaats worden niet in het plangebied verwacht. Het oude eksternest bevindt zich op zeer geringe hoogte en zal voor ransuil niet geschikt zijn. Broedende huismussen kunnen worden verwacht onder de daken van de huizen ten noorden en noordoosten van het plangebied. Mogelijk foerageren huismussen af en toe in het plangebied. Tijdens het veldbezoek is een grote groep foeragerende ringmussen waargenomen. Daarnaast zijn ook foeragerende vinken, merels, koolmezen en pimpelmezen gezien. De rijkelijk aanwezige zaadvormende ganzevoetmeldes en bessen van de sleedoorns vormen in het najaar een voedselbron voor deze soorten.
----------------	--



Eksternest



Merel

Het broed- en foerageergebied van een aantal vogelsoorten zal als gevolg van de ontwikkelingen veranderen. De nieuwe situatie met bebouwing en tuinen zal echter ook geschikt zijn voor broedvogels als merel en huismus. Indien de werkzaamheden tijdens het broedseizoen worden opgestart, kunnen nesten van broedvogels worden verstoord.

EFFECTEN

Op basis van het veldbezoek en de geraadpleegde bronnen is een voldoende beeld van de soortengroep vogels ontstaan. Alle vogelsoorten (uitgezonderd exoten) zijn beschermd. Ontheffing voor het vernielen en verstoren van bewoonde nesten van vogels (artikel 11) wordt in principe niet verleend. Men kan in dit plangebied ervan uitgaan dat geen verbodsbepalingen worden overtreden als buiten het broedseizoen wordt gewerkt of als voor het broedseizoen wordt begonnen en de werkzaamheden continu voortduren. Als de werkzaamheden voor het broedseizoen worden gestart en continu voortduren, zullen broedvogels een rustiger broedplaats (op enige afstand) zoeken en niet door de werkzaamheden worden gestoord. De Flora- en faunawet kent geen standaardperiode voor het broedseizoen. Van belang is of een broedgeval aanwezig is, ongeacht de periode. Voor de meeste vogels geldt evenwel dat het broedseizoen van ongeveer 15 maart tot 15 juli loopt.

CONCLUSIE

4 . 5

A m f i b i e ë n

In de aanliggende watergang kunnen enkele algemene amfibieën, zoals bruine kikker, gewone pad en kleine watersalamander voorkomen. Het plangebied heeft voor amfibieën slechts een zeer beperkte waarde vanwege het steile talud van de aangrenzende watergang en het ontbreken van schuilmogelijkheden. Voornoemde licht beschermde soorten kunnen incidenteel in het plangebied voorkomen. Zwaarder beschermde soorten worden op basis van geraadpleegde bronnen (7, 8) en de terreinomstandigheden niet in het plangebied verwacht.

INVENTARISATIE



Bruine kikker

gewone pad

kleine watersalamander

EFFECTEN Door de ontwikkelingen zal het plangebied als leefgebied voor amfibieën veranderen. In de toekomstige situatie zal het echter wederom geschikt zijn als leefgebied voor soorten als bruine kikker, kleine watersalamander en gewone pad. Bij graafwerkzaamheden zullen echter terreindelen worden vergraven, waardoor (overwinterings)verblijfplaatsen worden vernietigd en/of verstoord. Door het vergraven van watergangen zal (tijdelijk) voortplantingswater verloren gaan. Ook kunnen tijdens de werkzaamheden enkele exemplaren worden gedood.

CONCLUSIE Op basis van het veldbezoek en de geraadpleegde bronnen is een voldoende beeld van de soortengroep amfibieën ontstaan. In het plangebied komen enkele licht beschermde soorten voor. Het gaat hierbij om bruine kikker, gewone pad en kleine watersalamander. Vaste verblijfplaatsen van deze soorten kunnen worden vernietigd en verstoord (artikel 11) als gevolg van de ontwikkelingen. Ook kunnen enkele exemplaren worden gedood (artikel 9). In het geval van ruimtelijke ontwikkelingen geldt voor licht beschermde soorten een vrijstelling voor de artikelen 9 tot en met 11. Aan deze vrijstelling zijn geen aanvullende eisen gesteld. In het kader van de voorgenomen activiteiten is een ontheffingsaanvraag voor deze soorten niet aan de orde. Wel blijft de zorgplicht van toepassing.

4 . 6

Reptielen

INVENTARISATIE Binnen het plangebied is geen geschikt leefgebied voor reptielen aanwezig; daarnaast komt uit het raadplegen van verschillende bronnen (7, 8) naar voren dat in de ruime omgeving van het plangebied geen waarnemingen van reptielen bekend zijn. Er worden derhalve geen reptielen binnen het plangebied verwacht.

EFFECTEN/CONCLUSIE Op basis van het veldbezoek en de geraadpleegde bronnen is een voldoende beeld van de soortengroep reptielen ontstaan. Als gevolg van de ontwikkelingen worden geen effecten op reptielen verwacht.

4 . 7

V i s s e n

In het plangebied is geen oppervlaktewater aanwezig. Wel grenst het plangebied aan drie zijden aan een smalle watergang. In deze watergang kunnen enkele algemene vissoorten zoals tiendoornige stekelbaars en blankvoorn voorkomen. Beschermde soorten worden hierin niet verwacht.

INVENTARISATIE

Op basis van het veldbezoek is een voldoende beeld van de soortengroep vissen ontstaan. Als gevolg van de ontwikkelingen worden geen effecten op beschermde soorten of soorten van de Rode lijst verwacht.

EFFECTEN/CONCLUSIE

4 . 8

D a g v l i n d e r s

In het plangebied komen enkele nectar- en waardplanten voor van algemene, niet beschermde soorten, zoals kleine vos, distelvlinder en boomblauwtje. Het plangebied is alleen van waarde voor algemene soorten.

INVENTARISATIE

In het uurhok (10) is de streng beschermde rouwmantel waargenomen. Rouwmantel staat tevens op de Rode lijst vermeld als 'verdwenen uit Nederland'. De soort plant zich zeer waarschijnlijk niet meer in Nederland voort. De soort wordt nog wel jaarlijks waargenomen als zwerver uit omliggende landen zoals Duitsland. Het plangebied heeft geen speciale waarde voor de soort.



Boomblauwtje

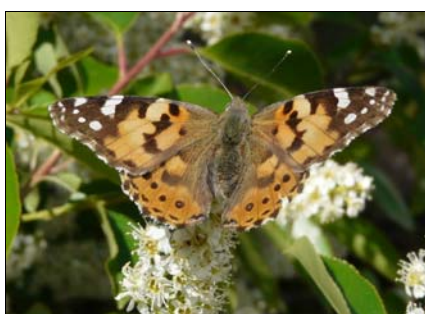

Distelvlinder

Op basis van het veldbezoek en de geraadpleegde bronnen is een voldoende beeld van de soortengroep dagvlinders ontstaan. Als gevolg van de ontwikkelingen worden er geen effecten op beschermde soorten of soorten van de Rode lijst verwacht.

EFFECTEN/CONCLUSIE

4 . 9

L i b e l l e n

In het plangebied is geen oppervlaktewater aanwezig waardoor voortplantingsbiotoop van libellen ontbreekt. Wel grenst het plangebied aan drie zijden aan

INVENTARISATIE

een smalle watergang. Het plangebied kan hierdoor wel onderdeel uitmaken van het jachtgebied van enkele algemene soorten zoals paardenbijter, gewone oeverlibel en lantaarntje.

Binnen het plangebied is geen geschikt leefgebied voor beschermde libellen aanwezig. Uit het raadplegen van verschillende bronnen (10, 11) komt naar voren dat in het betreffende uurhok groene glazenmaker is waargenomen. Deze zwaar beschermde soort is afhankelijk van grote velden aaneengesloten krabbenscheer (drijvende waterplant). In de omgeving van het plangebied komen dergelijke velden niet voor. Er worden derhalve geen beschermde libellen binnen het plangebied verwacht.



Paardenbijter



Gewone oeverlibel

EFFECTEN/CONCLUSIE

Op basis van het veldbezoek en de geraadpleegde bronnen is een voldoende beeld van de soortengroep libellen ontstaan. Als gevolg van de ontwikkelingen worden geen effecten op beschermde soorten of soorten van de Rode Lijst verwacht.

4 . 1 0

Overige ongewervelden

INVENTARISATIE

Met het oog op de aanwezige biotopen en het voorkomen/de verspreiding in Nederland worden binnen en direct rond het plangebied geen beschermde overige ongewervelde soorten verwacht.

EFFECTEN/CONCLUSIE

Op basis van het veldbezoek is een voldoende beeld van de soortengroep ontstaan. Als gevolg van de ontwikkelingen worden geen effecten op beschermde soorten verwacht.

Conclusie en consequenties

5

5.1

Beschermde gebieden

Beschermde gebieden in het kader van de Natuurbeschermingswet 1998 en de Ecologische Hoofdstructuur liggen op ruime afstand van het plangebied en zijn hiervan gescheiden door bebouwing en infrastructuur. Ook ganzenfoerageergebieden en weidevogelgebieden liggen op voldoende afstand van het plangebied. Gezien de aard van de ingrepen zijn er geen negatieve effecten op deze gebieden te verwachten. Voor deze activiteit is daarom geen vergunning op grond van de Natuurbeschermingswet 1998 nodig. De activiteit is op het punt van natuur niet in strijd met het Streekplan Fryslân 2007.

5.2

Beschermde soorten

Uit het onderzoek komt naar voren dat het plangebied een zeer beperkte natuurwaarde kent. Wanneer bij het uitvoeren van de werkzaamheden rekening wordt gehouden met het broedseizoen van vogels (zie voorwaarden paragraaf 4.4) worden er geen verbodsbepalingen van de Flora- en faunawet overtreden.

Voor de aanwezige licht beschermde soorten geldt een vrijstelling van de verboden in het geval van ruimtelijke ontwikkelingen. Aan deze vrijstelling zijn geen aanvullende eisen gesteld. Wel blijft de zorgplicht van toepassing.

5.3

Uitvoerbaarheid

Uit het onderzoek naar effecten op beschermde natuurwaarden blijkt dat de aanwezige natuurwaarden geen belemmeringen vormen voor de uitvoerbaarheid van het bestemmingsplan. Deze conclusie geldt voor de beschermde soorten en de noodzaak van ontheffingen.

Het is aan het bevoegd gezag om de visie dat er geen sprake zal zijn van negatieve effecten op beschermde gebieden en een noodzaak tot vergunningen te bevestigen.

Gezien de aangetroffen soorten en de in dit rapport opgenomen voorziene plannen en activiteiten behoudt dit onderzoek vijf jaar zijn geldigheid voor een wettelijke of juridische procedure. Dit betreft een ontheffing voor de Flora- en faunawet of een besluit waarop de Algemene wet bestuursrecht van toepassing is (onder andere een besluit voor de Wro). Bij aanpassingen van het oorspronkelijke plan en veranderingen in de terreinomstandigheden van het plangebied, die kunnen leiden tot andere inzichten met betrekking tot natuurwaarden, zal een actualisatie van het onderzoek moeten plaatsvinden. Dit geldt ook wanneer het beleid voor beschermde gebieden in de omgeving veranderd.

5 . 4

A a n b e v e l i n g e n

Het is wenselijk de groensingels van het plangebied zoveel mogelijk in de toekomstige inrichting in te passen. De bessen van de rijkelijk aanwezige sleedoorns zijn in het najaar een voedselbron voor diverse vogelsoorten. Daarnaast bieden de singels broedmogelijkheid voor diverse broedvogels van park en tuin. Tevens bieden de boomsingels beschutting en komen veel insecten af op de bloesemvormende bomen en struiken. Hierdoor is het plangebied in de huidige staat van waarde voor vleermuizen.

Bronnen

6

6.1

Veldbezoek

Het plangebied en omgeving zijn op 28 oktober 2010 door de heer ing. E.J. Slot bezocht om een indruk te krijgen van het terrein en het voorkomen van planten- en diersoorten. Tijdens het bezoek zijn plantensoorten genoteerd, maar zijn verder geen volledige vegetatieopnamen gemaakt. Het was een zwaar bewolkte dag met een maximumtemperatuur van 11°C en een matige zuidwestenwind.

VERKENNEND VELDBEZOEK

6.2

Media

1. www.natuurloket.nl. Het Natuurloket is een onafhankelijke informatiemakelaar die gegevens over beschermde soorten toegankelijk maakt. Het Natuurloket is een initiatief van het Ministerie van Economische Zaken, Landbouw en Innovatie en de Vereniging Onderzoek Flora en Fauna (VOFF);
2. www.telmee.nl. Invoerportaal van de landelijke Particuliere Gegevensbeherende Organisaties (PGO's), op de site is tevens verspreidingsinformatie van planten en dieren te vinden;
3. www.waarneming.nl. Dit is een website van vrijwilligers, waarop natuurwaarnemingen in Nederland worden verzameld, op de site is verspreidingsinformatie van planten en dieren te vinden.

6.3

Literatuur

4. Lange, R., P. Twisk, A. van Winden en A. van Diepenbeek, Zoogdieren van West-Europa, Stichting Uitgeverij KNNV en Vereniging Natuurmonumenten, Utrecht 1994;
5. Limpens, H., K. Mostert en W. Bongers, Atlas van de Nederlandse vleurmuizen: Onderzoek naar verspreiding (periode 1986-1993) en ecologie, KNNV Uitgeverij, Utrecht 1997;
6. Meijden, R. van der, Heukels' Flora van Nederland, Wolters-Noordhoff bv, Groningen/Houten 2005;
7. Stichting RAVON, Waarnemingenoverzicht 2006 (verspreidingsperiode 1997-2006), RAVON 27, jaargang 9 (3): blz. 48-64;

8. Stichting RAVON, Waarnemingenoverzicht 2007 en 2008 (verspreidingsperiode 1998-2008, RAVON 34, jaargang 11 (4): blz. 61-80;
9. Vos, S., Werkatlas Zoogdieren in Fryslân - verspreiding 1990-2006, Provincie Fryslân, Leeuwarden 2007;
10. Waarnemingenverslag 2007 'Dagvlinders, libellen en sprinkhanen' (verspreidingsperiode 1999-2006), EIS-Nederland, De Vlinderstichting en de Nederlandse Vereniging voor Libellenstudie;
11. Wymenga, E., A. Brenninkmeijer, L. Heikoop & J. Schut (red.), Speciale beschermingszones en beschermde soorten in Fryslân (verspreidingsperiode 1995-2005), A&W-rapport 486, Altenburg & Wymenga ecologisch onderzoek bv, Veenwouden 2006.

B i j l a g e n

1. Wet- en regelgeving natuurwaarden
2. Opgave Het Natuurloket
3. Vleermuizen
4. Overige zoogdieren

Bijlage 1. Wet- en regelgeving natuurwaarden

Relevante wet- en regelgeving met betrekking tot soortenbescherming betreft de Flora- en faunawet en het Besluit Rode lijsten flora en fauna. Relevante wet- en regelgeving met betrekking tot gebiedsbescherming betreft de Natuurbeschermingswet 1998 en het beschermingsregime van de Ecologische Hoofdstructuur. In het navolgende wordt een toelichting op deze wet- en regelgeving gegeven.

Flora- en faunawet

Op 1 april 2002 is de Flora- en faunawet in werking getreden. Het soortenbeleid uit de Vogelrichtlijn van 1979 en de Habitatrichtlijn van 1992 van de Europese Unie is hiermee in de nationale wetgeving verwerkt.

Achter de Flora- en faunawet staat het idee van de zorgplicht voor in het wild levende dieren en planten (zowel beschermde als onbeschermde) en hun leefomgeving. Die zorgplicht houdt in ieder geval in dat iedereen die weet of redelijkerwijs kan vermoeden dat zijn handelen of nalaten nadelige gevolgen heeft voor flora of fauna, verplicht is een dergelijk handelen achterwege te laten. Diegene moet alle maatregelen nemen die redelijkerwijs van hem kunnen worden verwacht om die nadelige gevolgen te voorkomen, zoveel mogelijk te beperken of ongedaan te maken (artikel 2).

ZORGPLICHT

Volgens de Flora- en faunawet is het verboden om beschermde planten te verwijderen of te beschadigen (artikel 8), beschermde dieren te doden, te verwonden, te vangen (artikel 9) of opzettelijk te verontrusten (artikel 10) en voortplantings- of vaste rust- en verblijfplaatsen te beschadigen (artikel 11). Ook het rapen of beschadigen van eieren van beschermde dieren is verboden (artikel 12). Tevens moet rekening worden gehouden met de mogelijkheid dat enkele van deze verboden indirect worden overtreden door aantasting van bijvoorbeeld het foerageergebied en migratieroutes.

VERBODEN

Beschermde zijn de inheemse zoogdieren (met uitzondering van huismuis, bruine rat en zwarte rat), alle inheemse vogels, amfibieën en reptielen, sommige planten, vissen, vlinders, libellen, kevers en mieren en rivierkreeft, wijngaardslak en Bataafse stroommossel.

BESCHERMDE SOORTEN

Op 23 februari 2005 is de AMvB 2004 betreffende artikel 75 van de Flora- en faunawet in werking getreden. Deze AMvB deelt de in Nederland beschermde soorten in drie beschermingsregimes in. In de 'Lijst van alle soorten beschermd onder de Flora- en faunawet' worden de soorten ingedeeld in drie tabellen. Het gaat hierbij om algemene soorten (soorten uit tabel 1), overige soorten (soorten uit tabel 2) en strikt beschermde soorten (soorten uit tabel 3). Om verwarring te voorkomen, wordt in dit rapport respectievelijk de benaming licht, middelzwaar en streng beschermd gehanteerd.

BESCHERMINGSREGIMES

TABEL 1	<p>Licht beschermde soorten (algemene soorten) zijn in Nederland zo algemeen voorkomend dat wordt aangenomen dat ruimtelijke ontwikkelingen de gunstige staat van instandhouding van deze soorten niet negatief beïnvloeden. Voor deze soorten geldt een vrijstelling voor de artikelen 8 tot en met 12 van de Flora- en faunawet. Aan deze vrijstelling zijn geen aanvullende eisen gesteld. De verboden, bedoeld in artikel 9 tot en met 11 van de wet, gelden in het geheel niet ten aanzien van mol, bosmuis en veldmuis. Daarnaast gelden ze niet ten aanzien van huisspitsmuis voor zover dit dier zich in of op gebouwen of daarbij behorende erven of roerende zaken bevindt.</p>
TABEL 2	<p>Voor middelzwaar beschermde soorten (overige soorten) en vogels geldt een vrijstelling in het kader van de Flora- en faunawet, mits wordt gewerkt volgens een door het Economische Zaken, Landbouw en Innovatie goedgekeurde gedragscode (zie hierna). Deze gedragscode moet door de sector of de ondernemer zelf worden opgesteld en ingediend voor goedkeuring. Zolang geen gedragscode is opgesteld, moet voor versterking van de soorten ontheffing worden aangevraagd. Toetsingscriteria voor het verlenen van een ontheffing bij middelzwaar beschermde soorten zijn:</p> <ul style="list-style-type: none"> - de activiteit mag er niet voor zorgen dat afbreuk wordt gedaan aan de gunstige staat van instandhouding van de soort; - de activiteit moet een redelijk doel dienen.
TABEL 3	<p>Ontheffing voor streng beschermde soorten en vogels wordt alleen verleend onder strikte voorwaarden. De algemene beleidslijn hierbij is dat de ingrepen zodanig worden gemitigeerd dat er geen effecten zijn te verwachten op het goede voortbestaan van de soort op de locatie van de ingreep. Toetsingscriteria voor het verlenen van een ontheffing zijn:</p> <ul style="list-style-type: none"> - er mag geen andere bevredigende oplossing voor de geplande activiteit zijn; - de activiteit mag er niet voor zorgen dat afbreuk wordt gedaan aan de gunstige staat van instandhouding van de soort; - er moet een in of bij de wet genoemd belang zijn; - er wordt zorgvuldig gehandeld; - er vindt geen benutting of economisch gewin plaats.
ACTIVITEITENPLAN	<p>Ten behoeve van een ontheffingsaanvraag artikel 75 Flora- en faunawet dient een activiteitenplan te worden opgesteld. In het activiteitenplan worden het doel van de aanvraag en een uitgebreide onderbouwing van de activiteit beschreven. Het vormt de basis van de beoordeling door de Dienst Regelingen van het Ministerie van Economische Zaken, Landbouw en Innovatie.</p>
AFWIJZING	<p>Wanneer door middel van het nemen van mitigerende maatregelen een verbodsovertreding wordt voorkomen, kan het eveneens goed zijn om een activiteitenplan op te stellen om het 'zorgvuldig werken' vast te leggen. Dit activiteitenplan kan via de aanvraagprocedure voor een ontheffing artikel 75 Flora- en faunawet ter beoordeling aan de Dienst Regelingen worden voorgelegd. Hierbij wordt dan ingezet op een goedkeuring van de maatregelen, maar</p>

een afwijzing van de ontheffingsaanvraag. Door uitvoering van de maatregelen die in het activiteitenplan zijn beschreven, wordt een overtreding van de Flora- en faunawet namelijk voorkomen en is een ontheffing niet nodig.

Een gedragscode is een document waarin wordt aangegeven hoe bij het uitvoeren van activiteiten of werkzaamheden schade aan beschermde planten en dieren wordt voorkomen of tot een minimum wordt beperkt. Ook wordt in de gedragscode aangegeven hoe in de praktijk zorgvuldig wordt gehandeld.

GEDRAGSCODE

Om te voldoen aan de onderzoeksverplichting naar andere eventueel belemmerende regelgeving, zoals gesteld in artikel 3.1.6 Bro, is het voldoende dat een ecooloog vaststelt dat er geen ontheffingen volgens artikel 75 Flora- en faunawet nodig zijn of dat deze kunnen worden verkregen (ABRvS 23 augustus 2006). Dit oordeel is geldig wanneer het is gebaseerd op goed onderzoek en juridisch navolgbaar is gedocumenteerd, zoals in voorliggende rapportage is gebeurd. De begrippen 'ecoloog', 'goed onderzoek' en 'rapportage' zijn beschreven in de 'Handreiking Flora- en faunawet, 31 oktober 2008' van de Dienst Landelijk Gebied.

BEOORDELING

Besluit Rode lijsten flora en fauna

De Rode lijsten zijn officieel door de minister van Landbouw, Natuur en Voedselkwaliteit vastgesteld (Besluit Rode lijsten flora en fauna, november 2004, gedeeltelijk herzien en aangevuld per september 2009) op grond van de artikelen 1 en 3 van het Verdrag inzake het behoud van wilde dieren en planten en hun natuurlijk leefmilieu in Europa van 19 september 1979 (Verdrag van Bern). Voor het Ministerie van Economische Zaken, Landbouw en Innovatie zijn de rode lijsten mede richtinggevend voor het te voeren natuurbeleid. Veel rode lijstsoorten (vooral planten) worden niet door de Flora- en faunawet beschermd en hebben daardoor geen (duidelijke) juridische status.

De rode lijsten zijn samengesteld aan de hand van twee criteria, te weten de trend en de zeldzaamheid. De rode lijstsoorten worden ingedeeld in de volgende categorieën, met de daarbij behorende trend en zeldzaamheid:

SAMENSTELLING

- **UW** uitgestorven op wereldschaal: maximaal afgenomen en nu afwezig op wereldschaal;
- **UWW** in het wild uitgestorven op wereldschaal: maximaal afgenomen en nu in het wild afwezig op wereldschaal, maar in Nederland nog wel in gevangenschap gehouden of gekweekt;
- **VN** verdwenen uit Nederland: maximaal afgenomen en nu afwezig in Nederland;
- **VNW** in het wild verdwenen uit Nederland: maximaal afgenomen en nu in het wild afwezig in Nederland, maar in Nederland nog wel in gevangenschap gehouden of gekweekt;
- **EB** ernstig bedreigd: zeer sterk afgenomen en nu zeer zeldzaam;
- **BE** bedreigd: sterk afgenomen en nu zeldzaam tot zeer zeldzaam, of zeer sterk afgenomen en nu zeldzaam;

- KW kwetsbaar: matig afgenomen en nu vrij tot zeer zeldzaam, of sterk tot zeer sterk afgenomen en nu vrij zeldzaam;
- GE gevoelig: stabiel of toegenomen, maar zeer zeldzaam, of sterk tot zeer sterk afgenomen, maar nog algemeen.

Natuurbeschermingswet 1998

De Natuurbeschermingswet uit 1967 voldeed niet meer aan de eisen die internationale verdragen en Europese verordeningen aan natuurbescherming stellen. Daarom is op 1 oktober 2005 de Natuurbeschermingswet 1998 van kracht geworden, die de gebiedsbescherming van nationaal begrensde natuurgebieden bundelt. Daarmee zijn de bepalingen vanuit de Europese Vogelrichtlijn en Habitatrichtlijn in de Natuurbeschermingswet 1998 verwerkt.

BESCHERMDE GEBIEDEN

De volgende gebieden worden aangewezen en beschermd op grond van de Natuurbeschermingswet 1998:

- Natura 2000-gebieden (Vogelrichtlijn- en Habitatrichtlijngebieden);
- staatsnatuurmonumenten en beschermde natuurmonumenten;
- Wetlands.

Verder is deze wet de basis voor het nationale Natuurbeleidsplan (structuurvisie) waarin de Ecologische Hoofdstructuur is geregeld.

VERGUNNING

Voor activiteiten of projecten die schadelijk zijn voor de beschermde natuur geldt een vergunningplicht. Hierdoor is in Nederland een zorgvuldige afweging gegarandeerd bij projecten die gevolgen kunnen hebben voor natuurgebieden. Meestal verlenen Gedeputeerde Staten van de provincies de vergunningen, maar bij landsbelangoverschrijdende gebieden doet de minister van Economische Zaken, Landbouw en Innovatie dit.

ORIENTATIEFASE/VOORTOETS

Bij projecten, plannen en activiteiten in of in de omgeving van een beschermd gebied moet in een vooroverleg tussen het bevoegd gezag en de initiatiefnemer (samen met zijn ecologisch adviseur), worden ingeschat of de voorgestane ontwikkeling een significant negatief effect op dit gebied tot gevolg kan hebben. In deze oriëntatiefase vindt een globale toetsing plaats, de zogenaamde voortoets, waardoor een indicatie van de mogelijke negatieve gevolgen wordt verkregen. Op deze manier kan worden bepaald hoe de verdere procedure dient te worden doorlopen en of vergunningverlening aan de orde is. Het bevordert de voortgang van het proces wanneer de initiatiefnemer een aantal globale onderzoeksgegevens voor dit vooroverleg aanlevert. In voorliggend rapport heeft de ecoloog die gegevens beschreven.

BEOORDELING

In tegenstelling tot de beoordeling in het kader van de Flora- en faunawet, die door de ecoloog wordt gegeven, is voor de Natuurbeschermingswet 1998 het oordeel van het bevoegd gezag nodig (zie ook Vergunning). Teneinde te voldoen aan artikel 3.1.6 Bro moet het oordeel van het bevoegd gezag deel uitmaken van de besluitvorming in de planologische procedure.

Wanneer er geen wetenschappelijke zekerheid bestaat dat er geen significant negatief effect is, moet een passende beoordeling worden uitgevoerd. Indien er mogelijk wel een negatief effect is, maar dit zeker niet significant is, moet een verslechterings- en verstoringsstoets worden gedaan. Voor beide toetsen moet de initiatiefnemer de gegevens aanleveren in de vorm van een natuurbeschermingswetrapport. Het bevoegd gezag toetst deze rapportage op verzoek van de initiatiefnemer. In beginsel verleent het bevoegd gezag alleen een vergunning als zekerheid is verkregen dat de activiteit de natuurlijke kenmerken van het gebied niet aantast. Indien een gebied alleen of mede op grond van een eerdere aanwijzing als natuurmonument is aangewezen, geldt voor dat zelfstandige gebied of voor die specifieke aanwijzingscriteria een lichter afwegingskader met een zekere bestuurlijke vrijheid.

VERGUNNINGAANVRAAG

Wanneer het bevoegd gezag een passende beoordeling nodig acht, moet rekening worden gehouden met de ADC-criteria. Het project moet dan achtereenvolgens worden beoordeeld op: mogelijke (A) alternatieven, (D) dwingende redenen van groot openbaar belang en verplichte (C) compensatie. Veel projecten zullen niet aan deze criteria voldoen. Het kan daarom gunstig zijn om bij twijfel over effecten een uitgebreider vooronderzoek te doen in de vorm van een natuurbeschermingswetonderzoek. Een interactief proces tussen de onderzoekers, de initiatiefnemer en zijn ontwerpers, biedt daarnaast de mogelijkheid om het plan zo bij te stellen dat significant negatieve effecten worden voorkomen.

ADC-CRITERIA

De omvang van de effecten wordt getoetst aan de instandhoudingsdoelstellingen van het betreffende beschermd gebied. Deze doelstellingen zijn of worden opgenomen in de aanwijzingsbesluiten en de beheerplannen. In het aanwijzingsbesluit van een Natura 2000-gebied staat vanwege welke soorten en habitats en om welke reden het gebied is aangewezen. De instandhoudingsdoelstellingen van een gebied mogen niet worden geschaad.

INSTANDHOUDINGSDOELEN

Ten tijde van het schrijven van dit rapport zijn nog niet alle aanwijzingsbesluiten voor de 162 Natura 2000-gebieden klaar. De laatste stand van zaken met betrekking tot de (definitieve) aanwijzingsbesluiten is te vinden op de internetsite van het Ministerie van Economische Zaken, Landbouw en Innovatie (gebiedendatabase).

AANGEWEZEN

De definitieve aanwijzing van alle gebieden zou eind 2010 van kracht moeten zijn. Zolang definitieve aanwijzing nog niet heeft plaatsgevonden, wordt getoetst aan de bestaande gebiedsdocumenten of de conceptaanwijzingsbesluiten.

Voor alle Natura 2000-gebieden moeten beheerplannen worden opgesteld. In een beheerplan wordt vastgelegd hoe en wanneer de doelen voor een gebied worden gehaald (instandhoudingsdoelstellingen). Activiteiten in en rondom Natura 2000-gebieden (landbouw, recreatie, waterbeheer) die negatieve effecten op de natuur(doelen) hebben, kunnen ook in het beheerplan worden geregeld,

BEHEERPLANNEN

waarmee een integrale aanpak wordt bewerkstelligd. Een beheerplan moet binnen drie jaar na aanwijzing als een Natura 2000-gebied worden vastgesteld. Sinds 1 september 2009 zijn voor ruim 80 van de 168 gebieden conceptbeheerplannen beschikbaar.

Ecologische Hoofdstructuur

De Ecologische Hoofdstructuur (EHS) is een samenhangende structuur van gebieden met een speciale natuurkwaliteit (doelen). De Ecologische Hoofdstructuur moet biodiversiteit en duurzame natuurkwaliteit in Nederland waarborgen. De Ecologische Hoofdstructuur is een beleidsconcept dat zijn wortels heeft in het Nationaal Natuurbeleidsplan van 1990 en een vervolg heeft gekregen in de Nota Ruimte van 2006. Provincies zijn verantwoordelijk voor de realisering van de Ecologische Hoofdstructuur. In het Streekplan, het Provinciaal Omgevingsplan en/of de Provinciale Ruimtelijke Verordening is dit als beleidsdoel opgenomen.

BESCHERMDE GEBIEDEN

De Ecologische Hoofdstructuur bestaat uit:

- bestaande natuurgebieden;
- toekomstige natuurgebieden;
- beheergebieden.

BESCHERMING

Voor de Ecologische Hoofdstructuur geldt het beschermings- en compensatieregime uit de Nota Ruimte, zoals uitgewerkt in de Spelregels EHS (Beleidskader voor compensatiebeginsel, EHS-saldobenadering en herbegrenzen EHS). In het geval van een ruimtelijke procedure worden ingrepen bij EHS-gebieden door het bevoegd gezag, het college van Gedeputeerde Staten van de provincie, getoetst. Wezenlijke kenmerken en waarden van de Ecologische Hoofdstructuur mogen niet worden aangetast. Aantasting wordt alleen verdedigbaar geacht als aantoonbaar is dat het project van groot openbaar belang is en er geen redelijk alternatief bestaat. Hier geldt het zogenaamde 'nee, tenzij'-principe. De aantasting moet zoveel mogelijk worden gemitigeerd. Restschade moet worden gecompenseerd.

BEOORDELING

In tegenstelling tot de beoordeling in het kader van de Flora- en faunawet, die door een ecooloog wordt gegeven, is in het geval van effecten op de Ecologische Hoofdstructuur het oordeel van het bevoegd gezag nodig. Dit komt overeen met de Natuurbeschermingswet 1998. Het college van Gedeputeerde Staten van de betreffende provincie is gewoonlijk het bevoegd gezag. In voorliggend rapport levert de ecooloog wel de argumenten voor dat besluit. Teneinde te voldoen aan artikel 3.1.6 Bro moet het oordeel van het bevoegd gezag deel uitmaken van de besluitvorming in de planologische procedure.

Bijlage 2. Opgave van Het Natuurloket (d.d. 21-10-2010)

Km-hok 170-558	Vaatplanten	Zoogdieren	Vogels	Amfibieën	Reptielen	Vissen	Dagvlinders	Libellen	Overige ongewervelden
Rode lijstsoorten	3	1	8						
Licht beschermde soorten	2	1							
Middelzwaar en streng beschermde soorten		1							
Ffw vogels			44						
Hrl bijlage II									
Hrl bijlage IV									
Aantal soorten	269	3	44				13	11	
Volledigheid onderzoek	goed	slecht	Goed/niet	niet	niet	niet	redelijk	matig	niet
Onderzoekperiode	1990-2010	2000-2010	2000-2010	2000-2010	2000-2010	2000-2010	2000-2010	2000-2010	2000-2010

Bijlage 3. Vleermuizen in het uurhok 06-56 in en rond het plangebied (9)

Nederlandse naam	Waarneming	Rode lijst	Beschermingsregime
Baardvleermuis	x		streng beschermd
Gewone dwergvleermuis	x		streng beschermd
Gewone grootoorvleermuis	x		streng beschermd
Laatvlieger	x	KW	streng beschermd
Meervleermuis	x		streng beschermd
Watervleermuis	x		streng beschermd

x = foerageerplaats en overige zomerwaarnemingen

z = zomerverblijfplaats kolonie

p = paarplaats

Bijlage 4. Overige zoogdieren in het uurhok 06-56 in en rond het plangebied (9)

Nederlandse naam	Waarneming	Rode lijst	Beschermingsregime
Aardmuis	x		licht beschermd
Bosmuis	x		licht beschermd
Bruine rat	x		
Bunzing	x		licht beschermd
Dwergmuis	x		licht beschermd
Dwergspitsmuis	x		licht beschermd
Egel	x		licht beschermd
Gewone bosspitsmuis	x		licht beschermd
Hermelijn	x	GE	licht beschermd
Huisspitsmuis	x		licht beschermd
Mol	x		licht beschermd
Muskusrat	x		
Ree	x		licht beschermd
Rosse woelmuis	x		licht beschermd
Veldmuis	x		licht beschermd
Waterspitsmuis	x	KW	streng beschermd
Woelrat	x		licht beschermd

x = vangst of vondst

= braakbalvondst