

B i j l a g e 5 :  
W a t e r a d v i e s

Gemeente Achtkarspelen  
Ingekomen d.d.  
21-08-2015  
No. Afd. *P&O*

Gemeente Achtkarspelen  
T.a.v. Dhr. G.J. Klont  
Postbus 2  
9285 ZV BUITENPOST

Leeuwarden, 18 augustus 2015  
Bijlage(n): -

Ons kenmerk: WFN1513957  
Tel: 058-292 2135 / A.J. van Strien

Cluster Plannen  
Uw kenmerk: 20150729-2-11347



Onderwerp:  
Wateradvies nieuwbouw dierenartsenpraktijk te Drogeham

Geachte heer Klont,

Op 29 juli 2015 is door u een digitale watertoets doorlopen voor de nieuwbouw van een dierenartsenpraktijk te Drogeham. Op dit plan is de normale watertoetsprocedure van toepassing. Reden hiervoor is dat het verhard oppervlak toeneemt met meer dan 200 m<sup>2</sup>. Deze brief vormt het wateradvies voor het hierboven genoemde plan.

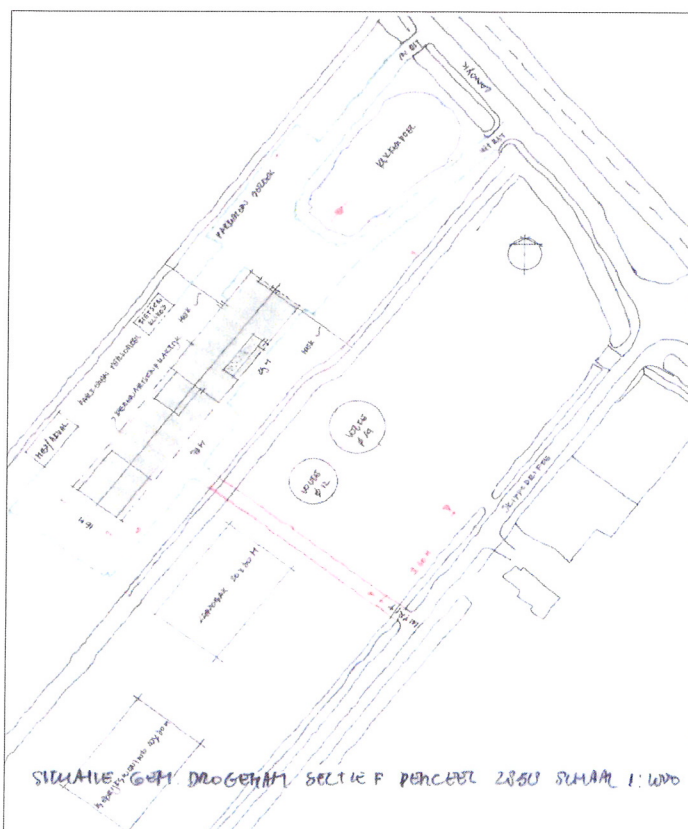

Het plan bestaat uit de bouw van een dierenartsenpraktijk en bedrijfswoning op de hoek Lândyk/Skieppedrifte te Drogeham.

Figuur 1 toont de toekomstige inrichting van het gebied.

*Figuur 1, overzicht plangebied*

## Leidraad Watertoets

In de Leidraad Watertoets staan de uitgangspunten waarmee het nodig is om rekening te houden bij het ontwikkelen van ruimtelijke plannen. Daarnaast staat in de Leidraad achtergrondinformatie over de verschillende onderwerpen en informatie over hoe u het wateradvies kunt verwerken in het ruimtelijke plan. De Leidraad Watertoets is te raadplegen op onze website: [www.wetterskipfryslan.nl/watertoets](http://www.wetterskipfryslan.nl/watertoets).

## Wateraspecten

In de normale procedure stelt Wetterskip Fryslân een wateradvies op, waarbij we ingaan op de aspecten die vanuit het oogpunt van water van belang zijn bij ruimtelijke plannen. De beschrijving van de wateraspecten sluit zoveel mogelijk aan bij de indeling van het Waterbeheerplan en de Leidraad Watertoets in de thema's Veilig, Voldoende en Schoon.

## Veilig

Dit wateraspect is niet van toepassing op dit plan.

## Voldoende

### Peilbeheer

#### *Drooglegging<sup>1</sup>*

Bij het realiseren van bebouwing en het aanleggen van de verharding is het nodig om rekening te houden met voldoende drooglegging om bijvoorbeeld opdrijven van verharding te voorkomen. We adviseren voor bebouwing met kruipruimte een drooglegging van 1,10 m en voor bebouwing zonder kruipruimte een drooglegging van 0,70 m gerekend vanaf de te realiseren bovenkant vloer. Ook voor verharding adviseren wij een drooglegging van 0,70 m.

Het plangebied ligt in een peilgebied met een vast peil van +0,15 m NAP<sup>2</sup>. De geschatte gemiddelde maaiveldhoogte ligt tussen de +2,50 m NAP en de +2,80 m NAP. De maaiveldhoogte voldoet aan de droogleggingsnorm.

#### *Grondwateronttrekking*

Bij de aanleg van gebouwen of infrastructuur is het vaak nodig om het grondwater te verlagen om het werk droog uit te kunnen voeren. Voor het onttrekken van grondwater is een vergunning of melding nodig. Ook het lozen van onttrokken grondwater is meldingsplichtig. Om te weten of u met een melding kunt volstaan of een vergunning nodig hebt, kunt u contact opnemen met Cluster Vergunningverlening van Wetterskip Fryslân. Meer informatie over de watervergunning en de meldingsplicht vindt u onder *Waterwet* in deze brief.

---

<sup>1</sup> De drooglegging is de afstand tussen waterpeil in de sloot en het maaiveld. Voor woningen wordt voor het maaiveld de bovenkant van de vloer genomen.

<sup>2</sup> Dit vastgestelde peil is een streefpeil. Het werkelijke peil is als gevolg van opstuwing en de weersomstandigheden niet altijd gelijk aan het streefpeil.

## Compensatie

### *Toename verhard oppervlak<sup>3</sup>*

Als gevolg van de realisatie van het plan neemt de hoeveelheid verhard oppervlak toe met meer dan 200 m<sup>2</sup>. Wanneer een terrein onverhard is kan hemelwater infiltreren in de ondergrond. Door verharding van (een deel van) het gebied stroomt het hemelwater versneld af. Hierdoor belast u het oppervlaktewater extra. Wetterskip Fryslân heeft een verbod opgenomen in de Keur voor de toename van verhard oppervlak met meer dan 200 m<sup>2</sup>. Er wordt vrijstelling op dit verbod gegeven wanneer voor een plan een wateradvies is afgegeven en de uitvoering van de compensatie geschiedt conform het wateradvies. In dat geval is voor de realisatie van het verhard oppervlak geen watervergunning nodig.

Het verhard oppervlak neemt door de realisatie van het plan toe met 3700 m<sup>2</sup>. Om overlast te voorkomen is het nodig dat de initiatiefnemer de toename aan verhard oppervlak compenseert in hetzelfde peilgebied. Op grond van de hoogte- en bodemkaart lijkt het plangebied geschikt voor infiltratie. Infiltratie kan rechtstreeks of indirect via een infiltratievoorziening zoals een wadi, infiltratiekom of grindkoffer. Om voldoende opvangcapaciteit te realiseren, rekent Wetterskip Fryslân met een maatgevende bui van 50 mm. Voor een toename van verharding van 3700 m<sup>2</sup> is een opvangcapaciteit nodig van minimaal 185 m<sup>3</sup>.

De initiatiefnemer heeft aangegeven de compensatie uit te voeren door middel van de aanleg van een kikkerpoel met een geschatte oppervlakte van circa 560 m<sup>2</sup>. Bij deze oppervlakte en met een minimale overdiepte van 0,35 m ten opzichte van de droog-weer-situatie voldoet het plan aan de compensatienorm. Al het hemelwater van verhard oppervlak dient u hierbij zoveel mogelijk op te vangen en af te voeren richting de kikkerpoel. Eventueel kan de kikkerpoel voorzien worden van een overloop naar het bestaande watersysteem. Deze overloop dient hierbij zodanig geplaatst te worden dat de eerder genoemde overdiepte gegarandeerd blijft.

## Schoon

### **Afvalwater- en regenwatersysteem**

Om het aantal overstortingen van rioolwater en de belasting van rioolwaterzuiveringen te beperken, is het uitgangspunt om regenwater en rioolwater zoveel mogelijk gescheiden af te voeren.

In geval van dit bouwplan kunt u het hemelwater afkomstig van verhard oppervlak, onder bij *Waterkwaliteit* in deze brief genoemde voorwaarden, lozen op het oppervlaktewater.

### **Uitbreiding van het rioolstelsel**

Mogelijk is een uitbreiding van het rioolstelsel onderdeel van het plan. Wijzigingen aan het rioolstelsel van het betreffende rioleringsgebied dient u door te geven aan Wetterskip Fryslân. Hiervoor kunt u contact opnemen met Cluster Waterzuivering van Wetterskip Fryslân.

---

<sup>3</sup> Verhard oppervlak: Alle oppervlakten zoals daken, trottoirs en wegen worden gerekend onder de noemer verhard oppervlak.

## **Waterkwaliteit**

Om een goede waterkwaliteit te realiseren is het nodig dat u voorkomt dat milieubelastende stoffen in het oppervlaktewater terecht komen. De bouwwijze en onderhoudstechniek moeten emissievrij zijn. Ook is het nodig dat u bouwt met milieuvriendelijk en duurzaam materiaal.

U dient te voorkomen dat mest, voederresten en perssappen in het oppervlaktewater terecht komen. Hierbij is het nodig dat u voldoet aan het Besluit algemene regels voor inrichtingen. Voor meer informatie of verder advies hierover kunt u contact opnemen met Cluster Vergunningverlening van Wetterskip Fryslân.

## **Vervolg**

### **Waterwet**

Voor alle activiteiten in en nabij het watersysteem, waaronder het lozen van afvalwater op het oppervlaktewater, het onttrekken van grondwater of het aanbrengen van een wijziging in het watersysteem, dient u een vergunning aan te vragen of een melding te doen bij Wetterskip Fryslân. Op onze website ([www.wetterskipfryslan.nl](http://www.wetterskipfryslan.nl)) treft u meer informatie aan over de Waterwet en u kunt daar onder andere ook meldingsformulieren en het aanvraagformulier voor een watervergunning downloaden. De aanvraag voor een watervergunning of de melding kunt u ook gelijktijdig met de omgevingsvergunningaanvraag indienen via het omgevingsloket online ([www.omgevingsloket.nl](http://www.omgevingsloket.nl)).

### **Procedure**

Wij gaan er van uit dat u de in deze watertoets vermelde adviezen opvolgt en meeneemt in de verdere planvorming. Wij vragen u om het wateradvies te communiceren met de initiatiefnemer. Wanneer u de vermelde adviezen opvolgt zien wij met betrekking tot het voorliggende plan geen waterhuishoudkundige bezwaren. Hierbij geven wij dan ook een positief wateradvies. De watertoetsprocedure is hiermee wat ons betreft afgerond.

Mocht u vragen hebben over het wateradvies of wilt u verder overleggen over het plan, dan kunt u contact opnemen met de opsteller van dit wateradvies mevrouw A.J. van Strien. De in deze brief genoemde afdelingen en personen zijn telefonisch bereikbaar via het algemene telefoonnummer van Wetterskip Fryslân: 058-292 22 22.

Hoogachtend,

namens het dagelijks bestuur van Wetterskip Fryslân,

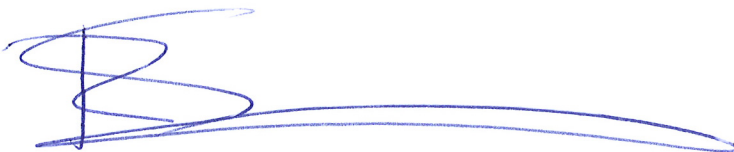

drs. R. Smit,  
Manager Cluster Plannen.